大公報

Ta-Kung-Pao
Hong Kong

督印人 費彝民
廣州市軍管會登記證新字第八號
中國人民郵政登記認爲新聞紙類
廣東人民郵政管理局執照第十五號
第一萬七千八百八十號
今日出紙兩大張
售港幣壹毫
（外埠另加郵費）
館址 香港干諾道中一二三號
經理部電話 三七二二三
編輯部電話 三三九一一
電報掛號 8778
廣州辦事處 惠吉西路二號坊
電話：10972 11605 11790
干諾道中一二三號有利有限公司承印

朝中要求討論重要事件
談判今天開大會
板門店趕建大樓房準備簽字
軍事分界線已劃定較舊線全部南移

【新華社開城十九日電】朝鮮停戰談判朝中代表團六月十九日發表公報如下：

六月十九日我方代表團首席代表南日大將經由我方首席聯絡官通知對方，因有重要事件我方要求在六月二十日上午十一時舉行雙方代表團大會，對方表示同意。

【新華社開城十八日電】本社特派記者吳敏報道：參謀人員已對着地圖工作了七天，每次都工作到深夜，他們十八日不用在板門店開會了，這證實了他們已經完成了準備簽訂停戰協定的劃定軍事分界線的工作。這再度證明了美方所謂在地圖上修改軍事分界線的協議受到拖延的宣傳是毫無事實根據的。

參謀人員十七日在代表團大會散會之後，對着地圖一直工作到下午七點十三分，他們沒有預定再舉行會議。這個事實說明了：他們已經完成了劃定非軍事區的南北邊線的工作。在過去幾天中，板門店會議室燈光明亮，照亮了前線的一片漆黑。

另外一種不平常的夜間活動是：一大批非武裝人員在會議室後面很近的地方挖掘地基，準備建築一座大樓房。雙方聯絡官緊接着聯合視察了工地。板門店現有的一切建築物都太小，不適宜於在其中舉行簽字儀式。目前正在把路旁的四間小屋拆掉，把那塊地開拓出來作爲舉行簽字儀式的地點和停戰後的建築施工地。

另一個跡象是：翻譯人員十七日和十八日舉行了會議。這說明了另一組參謀人員的工作也正在加速完成。在過去，翻譯人員是在雙方都已同意協議的全文後，才開會校正譯文和措詞的。

參謀人員在過去七天中所修正了的軍事分界線仍然保持秘密，因爲所有會議都仍然是秘密舉行的。但是，這條軍事分界線一經雙方代表團批准，即成爲停火線。在停戰協定簽字之後十二小時內，戰鬥將沿着這條線停下來。

從軍界人士所透露的目前的接觸線和一九五一年十一月間劃定的舊軍事分界線比較一下，可以看出，整個前線都已南移。儘管美國充分地利用了它的空軍和海軍來支援地面部隊，一再發動進攻，以圖使戰線向北移動，軍事分界線還是向南移了。在中線的一個地方，戰線已向南移動了八公里。有些曾發生過激烈戰鬥的著名的山頭，如「老禿山」、「鐵山」和「京畿山」，現在都位於戰線以北。

過去兩年來，戰線上的這些變化，反映出朝鮮戰場的軍事現實——要把軍事分界線向北推移的一切軍事企圖都已歸於失敗。

在修正了的軍事分界線發表的時候，它將成爲企圖以軍事力量來「統一」朝鮮的美國和李承晚侵略者失敗的歷史標誌。它將成爲歷史教訓的紀念碑，它表明：解決世界一切懸而未決的爭端的唯一途徑是通過協商，唯一的出路是最後和平解決朝鮮問題。

【新華社開城十八日電】朝鮮停戰談判朝中代表團六月十八日發表公報如下：

六月十八日，雙方參謀人員、聯絡官和譯員分別舉行了行政性會議。

在美方有意縱容下
李承晚「釋俘」兩萬餘
事先不斷叫囂但美方從未防止
全世界注視美政府如何處理此事
它是對美國停戰誠意的嚴重考驗

【新華社開城十八日電】本社特派記者汪南報道：在十七日深夜到十八日早晨，美方縱容李承晚匪幫從南朝鮮大陸上的論山、馬山、釜山、尙武台四個戰俘營同時「釋放」了二萬五千名不直接遣返的朝鮮人民軍被俘人員。這些被俘人員，按照十天前簽訂的關於戰俘遣返問題的協議，是應該在停戰後兩個月內移交給中立國遣返委員會看管和處理的。李承晚匪幫說是「釋放」他們，實際上就是要裏應外合地使用武力和特務脅迫他們離開戰俘營，把他們強編到李承晚偽軍中去。美聯社釜山十八日電就說，「南朝鮮高級軍事當局說，被釋放的兩萬五千名戰俘中大部將被編到南朝鮮軍隊中去」，以達到強迫扣留他們的目的。

東京的美軍總部在今天發表聲明，把這個破壞協議的嚴重事件的責任全部推在李承晚匪幫身上。據這個聲明說，這次事件是李承晚政府高級官員串通了南朝鮮衛兵有計劃組織的。但是許多事實可以證明，美軍總部是絕不能推卸對這一事件的嚴重責任的。李承晚今天在宣佈他下令釋放這批戰俘時就說：「凡是我曾和他談過我們希望釋放這些俘虜的大多數聯合國軍方面的當局人士，都是同情我們並且在原則上贊成我們的。」李承晚匪幫好久以來就叫囂着要「釋放」這些戰俘。六月九日，李承晚的「國民議會」通過一項決議，要「立即釋放所有拒絕遣返的朝鮮戰俘，並把拒絕回家的中國戰俘送到台灣去。」這是美方明明白白知道的。而且，負責看管這四個戰俘營的南朝鮮衛兵是由美國軍官指揮的。美方雖然明明知道李承晚匪幫準備「釋放」這些戰俘，但美方並沒有採取任何措施來防止這一事件的發生，美方直到李承晚匪幫已經「釋放」了二萬五千名戰俘之後，才派美國軍隊去接替南朝鮮衛兵。這恰恰證明美方是有意縱容李承晚匪幫破壞關於戰俘遣返問題的協議。現在，全世界都看着美國政府怎樣來處理這一事件，它是對美國政府停戰誠意的嚴重考驗。

李承晚心存不軌
克拉克明知故縱
美通訊社揭露「釋俘」內幕

【新華社北京十九日電】美國通訊社的電訊揭露了這次美軍總部縱容南朝鮮李承晚匪幫蓄意破壞關於戰俘遣返問題的協議的內幕。

合衆社東京十八日電說，聯合國軍總司令克拉克將軍「從李承晚自己勞麥和南朝鮮政府的聲明中，早就知道了李承晚憤反日益逼近的聯軍方面和共方的停戰協定的第一個步驟，將會是釋放三萬四千名不直接遣返的朝鮮人民軍戰俘」。可是，他仍然讓南朝鮮衛兵看守拘留這些戰俘的俘虜營，雖然他「預計到這是一種冒險行動」。他沒有用美國軍隊來替換南朝鮮衛兵去看守戰俘營，因爲「他顯然不願在停戰談判的最後階段公開表示他不信任南朝鮮政府對於聯軍司令部的忠誠」。這就證明了美方是「明知故犯」地縱容李承晚集團去幹這種「釋放」的勾當。

這次「被釋放」的二萬五千名戰俘到哪裏去了呢？美聯社十八日釜山電根據南朝鮮高級軍方人士的談話報道說，他們中間的大部分將被編進南朝鮮軍隊中去，這樣就可以使南朝鮮差不多要增加兩個師的砲灰。

合衆社東京十八日電還報道了李承晚匪幫進一步破壞朝鮮停戰的陰謀說：「假如這次釋放戰俘事件還不足以阻礙停戰的實現，李承晚還可能必然採取如次的步驟：一、把他的武裝部隊正式從聯軍司令部退出，並宣佈他不遵守停戰協定；二、下令韓軍，在實行停戰時，不接受聯軍司令部所發出的從沿戰線上非軍事區撤退的命令；三、在法律上不受任何約束和的情況下，直到他認爲在軍事上或政治上時機成熟的時候，再下令韓軍發動進攻，破壞停戰協定。」

合衆社電訊繼續說：「聯軍司令部和美國政府是無法控制和制止李承晚採取這類行動的。他的陸軍有足夠的彈藥和供應品的前進堆棧，來發動一次短時間的攻勢，以達到破壞停戰的目的。今天李承晚的行動是否會破壞停戰的實現，關於這樣一個急迫和重要的問題，不能在東京得到答覆。」

兩日「釋俘」二萬七千名

【本報訊】據法新社東京十九日消息：美戰俘營司令部公佈，在十八、十九日兩天中，李承晚一共「釋放」了戰俘二萬六千九百五十二人，計十八日「釋放」了二萬五千一百三十九人，十九日又「釋放」了一千八百一十三人。

加外長論李承晚行動
停戰以後如再滋事
加軍決不參加作戰
澳外長也說不能寬恕危害停戰行徑

【路透社安大略‧阿洛諾十九日電】聯合國大會主席、加拿大外長皮爾遜，十九日晚在此間演說稱，在朝鮮停戰以後，南北朝鮮如果再發生任何戰事時，在朝鮮的加拿大軍將不參加作戰。

他又說，「我們沒有義務來支持或參加南朝鮮政府所引起的任何戰事，縱使聯合國有任何決定，我們也不參加。」

皮爾遜對南朝鮮縱俘所引起的局勢，經常與渥太華及華盛頓方面維持接觸。他在演說後對新聞記者的發表談話稱：

「我們希望停戰協定可以成爲實現朝鮮和平與統一的第一步，南朝鮮政府的縱俘命令可能妨礙到停戰協議，因此我們必須加以譴責。」

皮爾遜對加軍將否參加捕回被縱戰俘的問題，不允發表意見。按目前從事此舉者，僅有美國一國的軍隊。

【本報訊】外國通訊社消息：談到「釋俘」事件，澳洲外交部長卡賽十九日說，「澳洲不能寬恕危害停戰的行徑。」

英報一片憤怒聲
認爲「釋俘」行動不可寬恕
應當換個人代替李承晚

【路透社倫敦十九日電】十九日全英的報紙對李承晚縱俘事，湧起一片怒潮。左右各派報紙一致譴責此舉，認爲足以危及朝鮮的停戰，並將聯合國置於尷尬的地位。若干報紙要求李承晚去職。「倫敦泰晤士報」說，李承晚的行動是不可寬恕的。「曼徹斯特衛報」稱，李承晚企圖推動一系列的事故，以加強在美國國內同情李承晚一派的勢力。「每日郵報」呼籲令李承晚滾蛋。它說，李承晚陰謀的結果，將遠超出南朝鮮的境界。現在應該由一個具有責任感的人來代替李承晚，如有必要，他的整個內閣全應該滾蛋。

【本報訊】據外國通訊社報道，美軍縱容李承晚「釋放」戰俘的勾當，在許多國家中引起了一片憤怒的指責聲。西方國家有兵參加朝鮮戰爭的報紙官論，尤其顯得特別憤怒。

英國「倫敦標準晚報」十八日在「破壞者李承晚」的大題目下說：「一夜之間，李承晚就破壞了兩年來的停戰談判。無論發生什麼事故，李承晚在全世界的目光下都是丟臉的。」

「倫敦晚報」十八日說：「李承晚多方制肘或阻橈照聯合國軍與共產黨協議的條件停止朝鮮戰爭的行徑中，這一件是最嚴重的了。」

美報一致譴責

【路透社紐約十九日電】美國報紙均譴責「釋俘」行動，紐約時報十九日評稱，李承晚釋俘，並非有意要做一些正確的事，而是惡意的、在最後的瞬息，破壞停戰談判。」

【本報訊】據外國通訊社消息，李承晚「釋放」戰俘二萬多人後，美國參議員麥卡錫看法特別不同，他對記者說：「對於李承晚的行動應該喝采。」

【路透社華盛頓十八日電】李承晚突然釋放北朝鮮戰俘，十八日已引起美國議會各種的反應，從遺憾到憤怒的都有。

參院軍事委員會委員瑪特參議員說：「南朝鮮完全蔑視聯合國，並且侮辱了美國。」

縱橫談
所謂「釋俘」

李承晚的所謂「釋俘」，事實上是強迫戰俘離開戰俘營，再由李軍把他們拉入軍隊。

證明一：據美方宣佈，在「釋放」的過程中，不少戰俘被守衛戰俘營的李軍打死打傷了。李軍士兵既然奉命「釋放」，他們是不可能公開抗命的。他們的開槍，顯然不可能是爲了阻止戰俘出營，而是爲了強迫戰俘出營。

證明二：李承晚的憲兵司令元某及前談判代表崔德新都公開表示，「釋放」的戰俘理應參加李軍。

美軍總部的馬脚

李承晚這次破壞遣俘協議的行動，是在美軍總部縱恿之下做的。

證明一：在談判過程中，美方代表一再堅持把未直接遣返的戰俘留在朝鮮，顯然是預先準備製造戰俘「逃跑」的事件。

證明二：美軍總部明知李軍要「釋放」戰俘，但事前未作任何防範。

證明三：美軍戰俘營司令自己承認，事先下令，遇有戰俘「逃跑」，不得開槍。他曾並且證實，在整個「釋放」過程中，美軍始終未開槍。

美官方的憤慨

既然出於美軍總部的慫恿，爲什麼美國官方在事後又表示得那樣憤慨呢？理由很簡單，李承晚的做法和美軍總部的原意不合。

美軍總部的原意是製造「逃跑」事件。事件發生後，克拉克立即發表了一個公報，說戰俘「逃跑」了，顯然也是預先佈置好的。

美軍要製造「逃跑」，顯然是想增加實現停戰的困難；同時，美方顯然也怕，把這些戰俘交給中立國委員會後，經過解釋，他們會全部回家，而戳穿了美方多年來的所謂「拒絕遣返」的謊言。

說是戰俘「逃跑」，頂多擔負一個管理不善的責任。但是，美軍總部沒有想到，李承晚竟然自認「釋放」，公開破壞遣俘協議；這就使美方未免大爲狼狽了。

看美國怎麼辦

李承晚公開破壞遣俘協議，顯然只有這樣，才能破壞停戰，甚至使停戰根本不能實現。

但是，李承晚這一做法，卻使美國和其他參戰的西方國家的政府大爲狼狽。

全世界人民（包括美英等國人民）都希望停戰，而且眼看着停戰就可實現。現在，破壞停戰的是李承晚；那麼那些西方國家的政府還能找到什麼藉口，爲支持破壞停戰者而繼續打仗呢？

加拿大的外長皮爾遜不能不公開宣佈，朝鮮戰爭如停而再起，加拿大決不再參加。

李承晚的陰謀是一定要失敗的。他的破壞協議的舉動，只會使全世界人民更分清是非，並以更大的努力來迫使美方嚴正處理這件事，並迫使它在今後老老實實遵守停戰協議。

李承晚破壞協議後
西方集團內部不安
邱吉爾認爲性質嚴重爲之震動
瑞士要重新考慮是否參加中立國委會

【新華社北京十八日電】美軍總部縱容南朝鮮李承晚匪幫「釋放」朝鮮人民軍被俘人員二萬五千人，破壞了關於戰俘遣返問題的協議的事件，業已引起了帝國主義陣營內部的焦慮不安。

據法新社倫敦十八日電稱，英國邱吉爾首相十八日下午在下議院發表談話稱：「這是一件性質很嚴重的事情。這個消息使我深爲震動，並大爲傷心」；他並說「衡量此事的後果是困難的」。同日上午，英國各部大臣爲此事曾進行緊急接觸，研究它所引起的「新危機」。路透社同日電稱，英國已要求東京的美軍總部立即就此事提出報告。

法新社巴黎十八日電報道稱：「大家擔心，到目前爲止十分有望的停戰前景又會被破壞，經過長期而費力的談判所獲得的一切成果會化爲烏有。」

不久以前剛從美國方面獲得保證，說美軍總部對在南朝鮮的一切戰俘有着完全的控制，這才肯定同意參加中立國遣返委員會的瑞士，據美聯社伯爾尼十八日電報道，其外交部長彼蒂彼愛在上議院說，改變了的情況可能使瑞士重新考慮是否參加計劃中的中立國遣返與監察兩委員會。

印仍準備執行任務
瑞典軍事人員後天啓程
不因「釋俘」事件改變態度

【合衆社新德里十九日電】印度十九日宣佈，儘管南朝鮮「釋放」戰俘引起了特別的局面，印度仍然願意執行朝鮮停戰協議所規定的任務。

印度官方反應如下：「南朝鮮最近的發展極爲可憾；所希望的，是不致阻延停戰協定簽字。印度政府的態度沒有改變，仍然準備執行它的任務。」

人們認爲，官方這個反應，事前曾與總理尼赫魯磋商過。尼赫魯目前在瑞士。

【法新社斯德哥爾摩十九日電】瑞典參謀總部十九日宣佈，瑞典第一批軍事人員，現已準備完成，準備動身。他們是朝鮮停戰協定簽字後，中立國委員會的人員。他們的動身日期定在二十二日，將乘坐美國軍機，取道巴黎、華盛頓和東京，飛去朝鮮。

新聞提要
六月二十日

今晨舉行全體大會
朝中方面通知美方，因有重要事件，建議廿日舉行代表團全體大會。（一版）

美不能推卸責任
李承晚命令他的軍隊「釋放」了二萬多朝鮮人民軍戰俘；所謂「釋放」，實際是強迫這些戰俘參加李軍。新華社記者指出，李承晚這種破壞戰俘協議的行爲，美軍總部是不能推卸其嚴重的責任的。種種事實都指明，這種行爲是在美軍總部鼓勵下進行的。

這件事，在西方集團內部已引起了嚴重的不安；加拿大外長正式聲明，停戰以後如再發生戰事，加軍決不參加。（一版）

分界線劃分工作完成
朝鮮停戰的軍事分界線及非軍事區的劃界工作已經完成；板門店正在建大樓房，準備舉行簽字儀式之用。（一版）

救濟仰光災民
中國人民救濟總會籌集救濟金人民幣三千六百萬元，贈給緬中友好協會，救濟仰光火災災民。（一版）

各地小麥大部豐收
全國各地多小麥大部豐收，完成了預計的增產計劃。部份受災地區經過當地黨、政領導機關領導群衆施救，災情也比預計輕，有些地區收成和去年相近。湖北省雖部份地區有災情，但全省總產量仍超過去年。（一版）

滬準備公佈選民榜
滬普選地區人口調查已結束，準備公佈第一次選民榜。（一版）

南寧商場好景
南寧市本年首四月工商業營業額，逐月增加；到五月份也沒有嗅到「淡」味。（二版）

穗發現西漢古墓
廣州西村發現西漢古墓，其中有長劍、銅器、陶器、玉器等物，並有秦代銅鏡一面。（二版）

納吉布自任總統
埃及於十八日宣佈爲共和國，由納吉布自任第一任總統。（三版）

法閣仍難產
法內閣又一待位總理馬里，爲法國議會所否決。（三版）

美決意殺害羅森堡夫婦
美國最高法院特別庭以六對三票推翻羅森堡夫婦緩刑決定，並定於香港時間廿日中午十二時行刑。（三版）

和理會上各國代表發言
十六日下午，十七日上午和理會開會，各國代表愛倫堡、大山郁夫、戈登夫人等分別發言。（三版）

關於醫藥廣告條例
醫務處宣佈說：醫藥廣告條例中所規定的藥品，其招紙及包裝均受限制，商標如涉及病名或病狀的，也算違法。這項限制，包括外國藥品、本地藥品和僅供輸出的香港藥品。（四版）

北歐部份紙張公價減低
北歐紙業公會議決定，拷貝紙每噸公價減低九英鎊，白鷄皮紙每噸減低六英鎊。（五版）

各地冬麥大部豐收
南方各省全部收割完畢
有些受災地區經搶救後情況較估計爲好

【新華社北京十八日電】全國各地的冬小麥今年大部得到豐收。現在，多小麥主要產區黃河流域各省，有的已收割完畢，有的正在緊張收割，很快就可完成；長江流域和南方各省已全部收割完畢。

今年冬小麥豐收的省份是：陝西、浙江、福建、雲南、貴州、四川、西康、湖南、江西、廣西、廣東。陝西省多小麥普遍豐收，南鄭、寶鷄、渭南等專區平均每畝可收一百七八十斤，比去年增產一成半到三成。浙江、福建、雲南三省都比去年增產一成以上。貴州省比去年增產二成，其他各省也都能完成預定的增產計劃。

部分地區遭受凍、雹、風、旱、蟲等不同的災害，經過積極搶救後，收成情況亦比受災時的估計爲好。河南、安徽、江蘇、山東、山西、河北、湖北等省部分地區多小麥受災後，當地黨、政領導機關立即領導農民澆水、施肥、治蟲，大力加強田間管理工作，相當地減輕了麥子的損失。湖北省除光化、穀城、襄陽等地受災減產外，主要產麥區武昌、鄂城、松滋、沔陽都比去年增產二成到三成，全省總產量可超過去年水平。山東省多小麥雖也受災，估計能收五成，由於及時搶救，全省平均有六成收，比去年增產一成到二成。河北省水地多小麥大部豐收，水地平均每畝收七十八斤左右，約爲八九成年景。其他山西省可收八成。安徽省淮北地區一般有四成收，較好的有五、六成收。

要聞簡訊

▲成都電：四川自貢市鹽場在生產改革中提高了鹽的質量。平鍋鹽所含氯化鈉已由過去的百分之八十九提高到百分之九十六點五，超過了國家規定的指標。

▲成都電：四川省藏族自治區各族人民自己的報紙藏文版甘孜報，已在六月十日創刊。該報爲鉛印的四開報紙，五日出刊一次。創刊號第一版有毛主席的像及「四川省藏族自治區是怎樣建設起來的」一文。

▲雅安電：西康省藏族自治區民族幹部學校民族語文班的藏族學員，創造性的研究了一種學習藏文的新方法，使學習進度加快。民族語文班的學員正式學習藏文才兩個月，已經學會了藏文拼音和七百多個生字，並且能夠用藏文寫便條。這種學習藏文的新方法，已爲中共康定地方委員會重視，準備總結充實提高，以創造一種較完整的藏文速成學習方法。

▲歸綏電：中共中央蒙綏分局宣傳部於五月十六日到三十日召開內蒙古和綏遠省蒙文工作會議，研究進一步發展蒙古民族的語言文字問題。並成立了蒙綏地區蒙文研究會。

▲大連電：大連工學院參加俄文學習的大部分教學人員中，已有百分之九十九能閱讀俄文專業書籍，其中百分之八十五能從事俄文翻譯工作。

▲南京電：江蘇省組織的康藏公路醫療隊，已在十日從南京出發，前往康藏高原，支援祖國西南建設。

▲迪化電：新疆人民廣播電台設立的維吾爾語廣播台，從十五日上午七時二十五分（迪化時間）起開始播音。

中國人民救濟總會
贈款救濟仰光災民
人民幣三千六百萬元贈給緬中友協

【新華社北京十八日電】仰光消息：中國人民救濟總會爲關懷仰光接連發生火災而受害的災民，最近籌集救濟金人民幣三千六百萬元，贈給緬中友好協會並請轉給有關機構作爲救濟仰光火災區災民之用。緬中友好協會收到這筆救濟金之後，對中國人民的友好關懷和援助表示深切感謝，並於十三日在仰光市政府舉行救濟金接交儀式，把這筆款項轉交仰光市政府發給災區災民。

參加救濟金接交儀式的有緬甸政府文化部長、緬中友好協會名譽主席吳頓佩、緬中友好協會主席德欽博士、副主席吳登佩密、仰光市長吳奈等。參加儀式的還有緬甸著名的作家、藝術家、各報記者和災民代表等。吳頓佩代表緬中友好協會將中國人民救濟總會匯來的贈款救濟金遞交仰光市長吳奈。吳奈在接收贈款後即致謝詞。仰光災民代表接着講話，對中國人民救濟總會這種友誼和熱情的救濟和慰問表示感謝，並希望中緬友好關係進一步發展。

滬普選試辦地區
人口調查已結束
準備公佈第一次選民榜

【中國新聞社上海十九日電】上海市普選試辦地區人口調查與選民登記工作已經結束。各試辦選區現正開始總結人口調查和選民登記的經驗，並準備公佈第一次選民榜，開始進行選民資格的審查。

上海市在進行普選試辦工作中，一般都是採取典型試辦、由點到面、逐步推廣的辦法。各試辦區在開始工作時，都進行了深入宣傳；向群衆反覆說明普選的意義及其與人民羣衆的關係。宣傳後，工作人員又按里弄、工廠等不同情況進行了許多具體的組織工作。因此，群衆情緒很高，許多市民不僅自己積極參加選舉，還幫助工作人員工作。徐匯區的群衆自動拿出自己的桌子設立登記站，供應開水，拿出自己的竹籐、毛巾給工作人員搭涼棚，該區有一個六十多歲的謝瑞東老先生，他在懂得選舉的意義後，便自動收集報紙上有關普選的材料向別人宣傳，並動員了一個九十多歲的老太太也來參加大會。許多老年人回憶起過去國民黨反動派大選時用請吃麵來拉選票的種種醜態，又看到這次普選中人民政府派這樣多幹部來給講道理，讓人民懂得自己的政治權利，管理國家大事，都非常感動。

"TUGARIS"

得奇利是

瑞士名廠新穎大方避磁避震游水表

總經理：達昌洋行　各大表行均售

南寧工商業春季營業旺
大多數行業的交易直線上昇
五金製造業所接定貨單如雪片飛來

【中國新聞社訊】據廣西日報載：南寧市工商業，入春以來，顯然要被正向着日益興旺的市場新趨勢所改變。南寧工商業一九五三年春季的營業額是一月比一月增加。元月份比一九五二年十二月增加百分之零點四三，三月又比起一月份增加了百分之五點二三。達到四月，按往年的慣例已是淡月，但仍沒有「淡」的跡象。大多數行業的營業額還是直線上昇。

原先淡旺季節間營業情況差別很大的行業也未遜色，如土產業在每年農忙、大宗土產旺產期過去了的時節，城鄉貿易本應有一個時期縮小，但由於參加省內、外各地交流會積極推銷土產的結果，營業數字竟比三月份還大；五月份是糖類盛銷季節，估計營業可能比四月份還好。綢布百貨業今年也沒有嗅到一點「淡」味。該行業中的大戶如建興號，七個店員，還是整天忙不過來，四月份平均每天營業額六百多萬元，比一九五一年同月的營業額超出將近一倍；五月份還繼續上升，統計五月初的該號營業額，每天都達到一千萬元左右。智信布店的門前整日擠滿了顧客，春季一季之中，僅僅兩億元資本便賺了七千多萬元。小商戶如唐鼎記每天營業額也在百萬元以上。他們目前不是怕淡月沒有生意，而是怕貨色不全，不能招徠顧客上門。

五金製造業商人，過去到處訴苦，老喊「歇業」、「工人歇失業」，這些情況現在都已不復存在了；春季裏，城市各機關的基本建設訂貨單，各地農村的農具定貨單，一批接一批的如雪片飛來，永亨利一家，四月份就做了一億多元生意，突破歷史記錄；該行業貿易小組在百色交流會接受的訂貨，到五月中旬才趕出，在五月初他們自己預測淡季的情況時，都滿懷信心地說：「在人民政府領導下的市場是沒有淡月的」。又說：「多參加幾次交流會，我們的活就做不完。」至於淡旺季之間營業差別不大的一些行業老闆們更是忙得不開交，如機器修造業，利南廠的生意完全給欽州電力廠包去了；單這家電力廠的訂貨就要做到六月中旬；南華廠的汽車活塞，一有出品就被搶光，沒有現貨，顧客還開着要訂期貨；福裕廠三月份才開工，當月就做了四千多萬元的生意，四月份繼續上升達到七千多萬元；輝明廠裏擠滿了等着充電的電池，生意總是趕不完，顧客還提意見嫌他擴大經營；建華廠只和桂西僮族自治區水利局訂了一個製造膠水管的合同，就解決了五六兩個月的生意問題。在生產好轉的基礎上，有十八家正準備組織合營，把機器集中，人力集中，資金集中以便擴大再生產；他們目前也不是愁淡月，而是擔心原材料供應不上，正如文熙號老闆所說：「要鑄三百斤鍋，原料就難找，要鑄五千斤鐵，那就搜完新華街也沒有那麼多。」

廖承志在青代大會報告
號召青年努力奮鬥
保衛祖國建設祖國
四年來青年運動已獲重大成就

【本報訊】據新華社北京十七日電：廖承志在一九五三年六月十日舉行的中華全國青年第二次代表大會上作了關於「為保衛祖國和建設祖國而奮鬥」的報告，摘要如下：

從一九四九年五月中華全國青年第一次代表大會以來，我們偉大的祖國，在中國共產黨的正確領導之下，在毛澤東主席的領導之下，各方面都經歷了深刻的變化。祖國的面貌已經是煥然一新了。

隨着我國四年來各項工作的偉大勝利，中國青年運動在中國共產黨領導下也同樣取得了很大的成績。

在保衛祖國的戰線上，青年們是英勇的戰士。在中華人民共和國成立以後，美國侵略者發動侵朝戰爭，侵略我國台灣，中國青年和全國人民在一起響應了祖國的偉大的召喚，為了保衛祖國，保衛和平生活，開展了偉大的抗美援朝運動。成千成萬的青年參加中國人民志願軍，渡過鴨綠江，與朝鮮人民軍並肩作戰。他們在對敵作戰中的英勇、頑強和高度的革命英雄主義，證明了自己不愧為毛澤東時代的中華人民的優秀兒女。

中國人民解放軍的青年和全體戰士一起迅速掌握了現代化的軍事技術，使祖國的陸、海、空軍飛躍地強大起來。他們一方面守衛着祖國廣大的土地，在邊疆日夜警惕着帝國主義和殘餘匪幫的侵犯，一方面又勤勞地進行着生產和建設。

在工農業生產方面，青年同樣是一個不可忽視的力量。青年們深知祖國工業化的重要，四年來，他們源源不絕地調入了我國產業工人的隊伍。現在，全國產業工人中，約有半數是青年工人，在有些單位中，甚至達到百分之七、八十。在建設祖國的科學技術隊伍中，湧現了大批青年。勘察地下資源的地質勘察隊，其中絕大部分是青年。青年積極分子大部分是青年。青年工人學習技術的熱情特別高，容易接受新鮮事物，在較短的時間內能學會技術操作。許多往往是蘇聯先進經驗由青年工人首先學習並積極應用起來的。廣大的青年工人熱烈參加了愛國增產節約運動，提出了動以萬計的合理化建議。

農業生產，目前還在我國整個國民經濟中佔着很大的比重。青年們在這方面也起着積極作用。廣大的青年農民是愛國增產運動和互助合作運動的積極參加者。他們在提高單位面積產量的鬥爭中，積極學習農業先進經驗，學習了先進技術，因而他們的產量大大的提高了。在興修水利工程中，青年工人和青年農民都起了很大的作用。由於青年們的以上這些努力和貢獻，就提高了自己的社會和政治地位。

共產黨和人民政府為培養青年成為國家建設中的有用的人才，創設了許多大學、專門學院、中等技術學校和工農速成中學。大批的青年工人和學生正在頑強地學習，準備為建設國家服務。大批青年文化戰士現已遍佈在教育、文藝、衛生、科學研究以及部隊文化工作各個部門，他們已成為我國歷史上從來沒有過的強大的文化大軍的基層力量。各少數民族的文化教育事業，在黨和毛澤東主席的親切關懷下，也有了巨大的發展。

中國青年的關心擴大與鞏固世界青年的團結，忠實於保衛世界和平的事業。我們支持世界民主青年聯盟的各種活動，並與各國青年團體保持密切的聯繫。

中華全國民主青年聯合總會是全國民主青年的共同組織，從第一次全國青年代表大會以來，全國青聯的組織已大大地發展了。通過青年代表大會、代表會議及其他形式，各級青年聯合會與廣大青年建立了聯繫，成為黨和政府傾聽廣大青年群眾的意見和要求，傳達政策法令和動員各方面青年投入各項運動的一個紐帶。

四年以來，中國青年運動已有了重要的成就，無論在規模上和內容上，都是中國青年運動歷史上任何時期所不能比擬的。我們所以能夠獲得上述的成就，是和我們的人民民主的社會制度和國家制度分不開的；是和全國人民的偉大成就分不開的；特別是和我們的中國共產黨及我們偉大的領袖毛澤東主席的英明領導分不開的。

四年來的中國青年運動雖有了重大的發展，但是，我們決不能因此自滿。在我們的工作中還存在着嚴重的缺點，這些缺點，在今後工作中必須加以克服。現在我們的國家已進入建設時期，民主青聯在建設時期最基本的任務，就是在毛澤東主席和中國共產黨的領導下，不斷地提高青年群眾的覺悟程度和組織程度，以中國新民主主義青年團為核心，團結各階層的民主青年，積極地為逐步完成國家的社會主義工業化與逐步實現國家建設計劃而鬥爭。今年我們的國家已開始實行第一個五年計劃，這個計劃的完成和超額完成，要求全國人民從各方面進行互大的努力，同時也要求全國的民主青年具有堅定不移、生氣勃勃、不怕困難的精神，來響應祖國的召喚，並從不同的崗位上給國家貢獻自己的力量，完成祖國給予自己的任務。

今後青運方向
鞏固青年組織加強學習　擴大團結改進工作方法

為着完成國家建設時期民主青聯的基本任務和上述具體任務，我們必須在中國青年運動現有成績的基礎上，充分運用過去四年來所獲得的經驗，從以下幾個方面來改進我們的工作。

第一、就是必須在中國共產黨的領導下，使中國的青年運動成為全國人民建設事業中的一個組成部分，把全國的青年動員起來完成國家建設時期的上述任務與照顧青年的特殊利益、切身要求密切地結合起來，以便使青年的積極性和創造性能夠得到更大的發揮，使青年工作更加充滿生氣，更加廣泛地動員青年群眾，加強組織團結，為完成國家給予青年的任務而奮鬥。

第二、必須加強青年的學習。必須在全體青年面前強調學習的任務。中國的青年必須記住斯大林同志的教導：「要建設，就必須有知識，要有知識，就必須學習」，深刻認識科學。中國青年在國家建設時期一個突出的任務，就是進行虛心的勤懇的學習。青年應當學習文化、學習科學知識、學習業務技能、學習生產技術，學習馬列主義、毛澤東思想；同時也應當學習國際主義和愛國主義的理論，學習中國共產黨和人民政府的政策。中國青年必須認識到學習是自己光榮的任務之一，要使自己具有一技之長，以便能在不同的崗位上給國家建設事業貢獻自己的力量。中國青年必須具有高度的政治覺悟，良好的道德品質，忠於祖國，忠於人民，忠於毛澤東主席和中國共產黨；必須具有為人民服務的思想，為國家建設事業而獻身的理想。這就是說，必須經過學習，使中國青年把他們在自己的日常工作與國家建設事業的偉大前途聯繫起來，逐步實現國家的社會主義工業化與社會主義改造。因此各級青年聯合會應該協助有關方面認真組織青年的學習，隨時總結青年的學習經驗，提高青年的學習成績，以鼓舞青年的信心。同時也必須在青年中開展健康的文化娛樂活動和體育運動，使每一個青年都得到休息的機會，把自己鍛鍊成為身體健康、精神愉快的建設祖國的戰士。

第三、必須擴大和鞏固青年的統一戰線。對國內來說，中華全國民主青年聯合總會是全國青年統一戰線的組織，必須團結全國各階層的民主青年。對國際來說，中華全國民主青年聯合總會是世界民主青年聯盟的一部分，又是世界民主青年統一戰線的一部分。因此，我們應當加強國際的團結，在世界民主青年聯盟的旗幟之下，積極參加國際青年和平民主運動，努力學習蘇聯的青年工作經驗，並介紹中國青年工作經驗，使世界各國青年的聯繫和團結更進一步地加強，為爭取世界持久和平而奮鬥。

第四、必須改進青年工作的作風和工作方法。我們的任務是更加艱巨了，中華全國民主青年聯合會的各級組織及一切青年工作者，必須在現有工作基礎上，努力改進我們的工作作風，面向廣大群眾，把工作方法提高一步，面向生產，更進一步地團結廣大青年為實現國家的建設計劃而鬥爭。

黎苗自治區政府
成立將近一週年
下月一日舉行慶祝大會
同時表演民族歌舞節目

【廣州十九日專訊】中共海南黎族苗族自治區地委和海南黎族苗族自治區人民政府於六月七日聯合召開幹部會議，討論慶祝中國共產黨三十二周年暨海南黎族苗族自治區成立一周年問題，會上通過成立籌備會，推選自治區人民政府主席王國興為籌備會主任。會議並決定全區從六月二十日起，一連七天為宣傳週，在群眾中廣泛宣傳中國共產黨史、毛主席的民族政策，及自治區實行區域自治一年來的偉大成就，以提高各族人民對共產黨的認識，加強民族團結，鞏固和建設自治區。並同時於七月一日舉行全區各族各界人民慶祝大會，開展群眾性的體育表演和演出民族歌舞等節目。

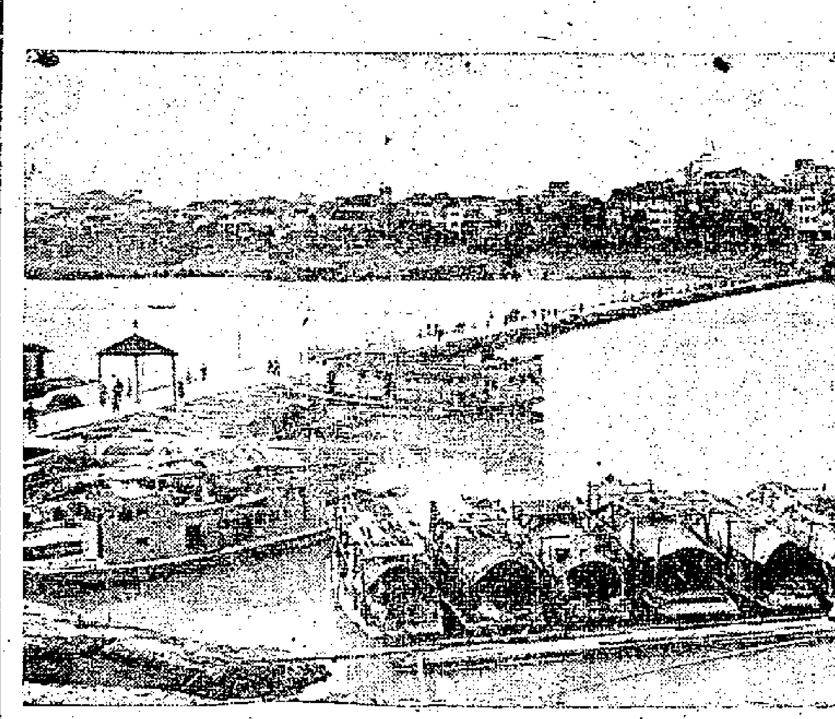

柳江浮橋

柳江橫穿柳州而過，南岸交通有一條長二百七十公尺的浮橋，行人往來至為便利。

試用米糠榨油
福建初獲成效
百斤糠能榨油八斤十二兩
可以製肥皂還可吃食點燈

【新華社福州十八日電】福建省龍溪縣人民政府糧食局職工試用米糠榨油有了初步成效。今年五月下旬他們開始試用米糠榨油，辦法是先把米糠放在蒸籠裏約蒸八分鐘到十分鐘以後，再放在普通榨油機上開始榨油，這樣每一百斤米糠可以榨出糠油七斤三兩到八斤十二兩，每一百斤糯米糠可出油九斤三兩左右。這種米糠油用途很廣。龍溪縣石碼鎮裏肥皂工業生產部門試用證明用這種糠油試製肥皂，結果證明米糠油是一種可用的肥皂良油；龍溪縣人民政府糧食局石碼加工廠技工蘇新民試用米糠油滑潤碾米機，證明其效用良好，其性能大約和萬蔴油相同；石碼鎮東亞餅乾食品廠曾用米糠油試製餅乾，所含營養料比其他製餅乾的油料還富些；米糠油還可以用來炒菜，但略帶一些糠味。此外，米糠油可以點燈。米糠榨油後的糠餅，經龍溪縣國營農場初步試用結果，認為米糠餅還適宜於作菓樹、水稻的肥料。

印緬華僑歡欣返國
一路專車抵達廣州
僑委會招待他們在服務所休息
正設法安置入學校或介紹工作

【本報廣州十九日專訊】乘芝利華、新地號、盛京號、賓德雲三艘輪船從印度、緬甸、印尼等地歸國的華僑一千多人，除一部分到了深圳之後，即分別自行返鄉外，其餘八百十八人已由廣東華僑事務委員會用汽車把他們分別送到華僑服務所及特約的旅館裏休息。還請了兩個醫生給一些生病的歸僑看病；經濟困難的，也給予照顧。這幾天，僑委會的工作人員正替他們到車站代領行李、領取匯款。

十七日上午八時，僑委會假樂游戲院開歡迎大會，歡迎他們，並由代表、僑聯會代表致歡迎詞，報告了祖國各種建設事業的成就。會後放映影片「一定要把淮河修好」招待他們。晚上，還開了一次歸僑代表的座談會。

這一批歸僑，有些是回鄉的華僑，有些是升學的僑生，有些是找職業的青年。僑委會已經設法安置他們，幫助他們能早日入學或獲得工作。

馳譽全國的柳州木材

廣西行（五）　本報記者

柳州市

柳州木材遠銷各地

柳州的木材——杉木，每年出產很多，條木每根粗壯正直，是建築和工業用的頂好上木材。柳州杉早已聞名全國，解放後祖國進行大規模建設，柳州木材的用途更加廣闊，運銷數量也大大地增加。它對祖國的大規模基本建設，有一定的貢獻和作用。

在湘桂鐵路線上，每天我們都可以看見一次又一次的列車，裝滿了柳州木材往北駛，目的地是東北、華北、西北等地區，木材運輸頻繁，日甚一日。

盛產三江融安

木材以三江、融安、苗族自治區（舊稱大苗山）為主要產區，樹木生長在山區裏，為當地人民所有。廣西森林工業管理局宜山分局設在柳州市，專門從事附近產區木材的收購和組織採伐的工作，全局有職工四百多人，分設河口、良口、古宜、富祿、融水、長安六處採購站，在產區山地負責採購和組織採伐木材的工作人員，有二百多人，他們把採購了的木材，沿柳江河直放至柳州市。

木材堆積如山

森林工業局在柳州設有三百五十畝地的貯木場，從產區運來的木材，全部貯藏在這塊寬闊的場上，所有木材的整理、丈量、定等級、驗收、交收、保管都在貯木場裏進行。場裏有職工二百多人，搬運工人二千多人，火車路軌一直鋪到貯木場，把木材運出去，貯木場的木材堆起來像一座座的高山。堆場上搬運工人把一條條粗壯的木材從河邊上岸，抬到驗收場，然後大量分級，工人們不分烈日和雨天一樣地工作，在歡快有勁的搬運歌聲中，他們個個顯得很頑強勇敢。這是一幅偉大的勞動場面。搬運工人大部份的收入都很好，平均工資每日三萬多元，件工每日收入高至六萬元，很多工人已在附近建房屋，而且成家立室，安心於他們的工作。

廣西森林工業管理局，是由廣西省木材公司擴大組織成立的。宜山分局去年調撥的木材近四萬立方米，內中包括杭木一千四百立方米，板材三百多立方米。今年調撥木材數量將比去年多三倍，第一季已調撥木材四萬一千五百九十立方米，超出了去年全年調撥數量二千七百廿七立方米，第二季截至六月初止，已調撥木材三萬四千五百立方米，該局今年收購工作可於六月底全部完成。

收購價格一再提高

木材的規格分得很嚴格，大致上分原木和原條木兩種，並分一等材、二等材、三等材、四等材四個等級。柳州輸出的木材，一等材佔全部輸出量百分之八十，木材價格以立方米為計算單位，現時的木材價錢是卅三萬元以上至五十萬元一立方米，最低的價錢為中等。產區的森林仍屬自由林，為產區人民自己所有，人民政府為了照顧產區人民的利益，自去年起，對收購價格曾經提高了四倍，今年收購價格又再提高，一等材可超出去年收購價百分之三十。

少數民族人民放木排

由於木材有價有市，出產木材地區人民的生活也獲得了很好改善，尤其是苗族自治區的人民，過去受盡了反動統治者的壓迫，他們出產的木材，常被賤價強購，大苗山出產的木材是頂大頂好的，但苗族人民長期來卻過着半原始人類的困苦生活。現在把自己出產的木材有價了，今年三月間，一個苗族人民把自己的木材運到長安，以最理想的價錢賣掉，他到長安百貨公司去買新衣服，那時天氣還有點冷，他買了幾件恤衫，十分愉快。

從收購站沿柳江河面放木排的工人，多是少數民族的人民，他們熟識柳江的水性，有熟練的技術，由收購站放木排到柳州，時間約要三星期，每排工錢每次是八十萬元，一排三兩個工人，所以放排工人的收入也是很好的。

在大規模的人民建設中，人民政府為發展柳州的森林工業，使產區增加供應木材，已積極擴大造林和護林，柳州木材出產的豐富將成為取之不盡的木材泉源。

廣州又發現漢墓
內有銅鏡一面是秦朝物品
黃花崗對面還發現六朝墓

【本報廣州十九日專訊】繼廣州市郊區孖魚崗等地發現古墓之後，最近廣州西村又發現一個古墓，是開土方的工人發現的，他們即用電話通知市文物保管委員會，該會派人前往清理。這土坑墓經專家鑑定是西漢墓，出土的器物有長劍、銅器、陶壺、陶缸及琉璃璧、玉璧、玉環等物。其中一面銅鏡是秦朝的物件，有些銅器還刻有大面紋、古篆和龍鳳圖案，長劍有谷紋。這次發掘出來的銅器，是廣州古墓出土最多的一次。

最近幾天，黃花崗對面又發現有古墓，一個是六朝的，一個是漢朝的。廣州市文化局及文物保管委員會已着手清理。

廬山勝地好休養
粵穗工人來往頻
第二批剛回來　第三批又出發

【本報廣州十九日專訊】廣東省、廣州市去廬山休養的工人最近來往頻繁。廣州市第二批去廬山休養的工人，計有廣東製糖廠女工老惠珊、東山火柴廠女工蘇惠珍、蘇衛忠裝、公平油廠工人彭文錢等一行二十二人，休養期滿，已於十七日返抵廣州。廣東省第二批在廬山休養的工人東莞糖廠工人黃沛祥、揭陽糖廠工人陳彬、順德糖廠老年工人潘江、市頭糖廠老年工人潘兆等一行十三人，亦於十八日晚返抵廣州，並將分別轉返各地生產崗位。

廣州市去廬山休養的工人回到廣州後，市總工會勞保部，於十八日舉行座談會。在座談會上，各工廠休養回來的工人紛紛發表感想，李裕興針織工人陳海說：「過去生活不安定，東奔西走，現在生活安定了，還可到廬山去休養。」他十分感激政府對工人的照顧。公平油廠工人彭文錢在廬山休養期間，不但增加了體重，還學習了各種文娛活動，他在座談會上說：「我在廬山學會了跳舞，雖然年紀已經四十多歲，但跳起舞來和年青人一樣。」在座談會上，從廬山回來的工人一致說：「我們沿途所看見的處處都在建設；在廬山時，我們看到祖國的偉大建設和美麗的河山後，更加熱愛自己的祖國。」

第二批去廬山休養的工人剛回來，第三批工人又起程赴廬山了。廣東省第三批去廬山休養的工人，有勞動模範、華僑等十五人，其中如江門紙廠老年工人余康就是從馬來亞回來的華僑，關民生機廠女工黃娟是該市一級勞動模範。這批去休養的工人中，有六個是汕頭市糖昌火柴廠、汕頭電廠的工人。他們已於十六、十七兩天先後赴廬山休養。廣州市第三批去廬山休養的工人，計有梁樂三（西村水泥廠老年工人）、楊少華（南洋煙廠女工）、李呈（廣東機械廠老年工人）、阮蓮（巧明火柴廠女工）、周棠（廣東造紙廠工人）等廿三人，亦於十八日乘車去廬山。廣東省、廣州市今年第二季裏去廬山休養的工人已達一百多人，第三季起還有二百人將赴廬山休養。

換俘真蹟上鏡頭
北影攝成新聞片
不日將在廣州放映

【廣州十九日專訊】由於朝中部隊不斷取得偉大勝利，和全世界人民迫切要求，朝鮮停戰談判中交換病傷戰俘已經迅速實現，朝鮮停戰談判關於這次交換病傷戰俘的實況，已由北京電影製片廠及時拍成新聞片特輯，不日將在廣州映出。該片紀錄了中朝與美方在板門店正式交換病傷戰俘的事實，影片一開始就表現了朝中人民對美方病傷戰俘的醫療與照顧十分周到，美方戰俘深深地感激朝中人民對他們的人道主義的寬待。

另一方面，影片又揭露了美方怎樣虐殺我方被俘人員的罪行；同時，也刻劃出我方被俘人員如何在美方慘無人道的虐殺下，不屈不撓的鬥爭精神。

影片還生動地記錄了美方戰俘代表在歡送會上表示回去以後要盡最大力量爭取朝鮮和平早日實現。

準備供應旺季需要
粵花紗布公司
充分掌握貨源
扶助穗汕佛山布業生產

【本報廣州十八日專訊】廣東省花紗布公司為充分掌握貨源，供應旺季到來時市場的需要，除從河南、湖北、華東、上海各地調撥大批貨物外，並同時訂出具體計劃，扶植發展廣州、汕頭、佛山、新會等地方布業生產，以增加適合市場需要的花式、樣品、花紗布的供應。最近花紗布價格都有了調整，一般貨品平均降低了百分之五；去年的批發價是三十萬零六百元的龍頭細布，目前已降至二十九萬二千元。花紗布的銷途在淡季期間，由於人民購買力的提高，因而出現了淡季不淡的現象；省花紗布公司第一二季度的銷貨成績較去年同期增加了百分之五十以上。今年上半年度銷出貨品最多的是廣州及汕頭、海南、湛江等各地中小城鎮，銷出的棉紗、花布、花麻紗、府綢、夾布、蚊帳布、花洋紡、棉布等以中上等貨為多。

歡樂的南台島

僑鄉通訊

當閩江汛期洪水照例衝擊的時候，記者訪問了南台島。南台島是閩江下游著名的「果園」和「穀倉」，單六區的十個鄉鎮就擁有三萬多人口、三萬多畝良田，數十萬株果樹，每年可以輸出兩萬擔荔枝、龍眼、柑桔，二十萬斤白玉蘭和茉莉花，因此該鄉流傳了「三年不發水，豬仔也可戴上金耳墜」的諺語。然而，多少年來，每逢早稻苗壯、龍眼花開的季節，人們的豐收希望一再被洪水沖掉了。

自從島上沿岸溪塢到洪塘鄉經政府修築了防洪堤後，洪水再無用武之地，農民可以安心生產，因而打開了新的局面。今年春耕期間就有數千戶農民把單季田改為雙季田。號稱十年九損的台嶼鄉，一改就改了八百畝田。閩侯六區合作社去年貸出了不少化肥，才銷了三千六百斤肥田粉，今年卻一下子發了三萬六千斤。去年銀行發放一億八千萬元貸款，農民就已經滿足，今年發放了三億四千萬元，農民還跟着再要。防洪堤給人們帶來了沸騰的生產熱情。

沿着寬闊的堤面走着，堤外是一片汪洋大水，堤內卻是一望無際的綠油油的秧苗，到處是中耕耘草和晚稻插秧的農民。龍眼樹正盛開着花，綠蔭叢中到處透露着橙橙的枇杷和青翠透紅的酸梅。正在抽芯的白玉蘭花吐着沁人的芬芳，樹蔭下無數青年男女忙着搭架子和採摘花朵，嬉戲着的孩子們天真的唱着防洪堤快板：「修好閩江防洪堤，山見黃金海見錢……。」【中國新聞社】

搭棚架屋需竹篾
淡季反比旺季暢
上海商人到穗均感缺貨

【本報廣州十九日專訊】竹和篾是建築上和農業生產上不可缺少的材料，很多用具如籮、筐等也離不開它。在祖國經濟繁榮、市場需求量大的今天，雖然竹篾工具的農村積極增產，但仍然有脫售的現象。

按照市場規律，每年第二季度是竹篾的淡銷期。可是今年淡季卻比旺季還暢銷，各地基本建設工程展開，搭棚、架屋需要多；農村積極增產，對竹篾工具的需要也多，城市裏購買力又提高，於是經營竹篾的行業得到空前發展。以經營數量較大的竹業公司為例，該公司估計今年第二季營業額會比去年第四季──旺季期增加四成，比去年同期則將多四倍。上海及華東一帶的商人已無法在廣州甚至在產地購得他們所要求的數量。

廣東氣候溫暖，適宜竹的繁殖，粵北懷集、廣寧、封川、曲江、南雄、始興一帶竹林遍山。撐篙竹、茶桿竹、毛竹、黐竹等和以此加工製成的各種篾，均為著名特產。絕大部分農民都以伐竹製篾為主要副業。春荒期間，他們就靠出售竹、篾維持生活。

這樣繁忙的假日

廣州通訊　本報記者

星期天，也是一個好晴朗的日子，到郊外去的公共汽車每一輛都擠滿了人，一批一批到郊外渡假日的廣州市民。這是中午的時分，西郊泮溪酒家擠滿了郊遊的顧客，好些人站在門前等座位。有位站在門前，穿得講究的年輕太太，顯然是很不耐煩，對着站在身旁的丈夫發牢騷：「等了差不多大半個鐘頭啦！還沒有座位，早知如此，就不來了。」

酒家生意忙得很

我曾問過泮溪的老闆：「生意怎樣啦？」他很愉快地說：「前星期日做了一千二百多萬元的生意，單單馬蹄糕就賣了七十多斤，腸粉五百多碟、粉果一千三百多碟。看情形，今天還要好得多啦！午市才開始不久，來來往往的顧客估計就有二千多人。」他說得很興奮。

泮溪酒家在星期假日生意做不完，使得不得不多請十多名散工幫忙，招呼顧客。

酒家房座多預定

傍晚，小北的北園酒家可熱鬧極了，還沒走近門前，就聽到猜拳聲、喧鬧聲混成一片。踏進北園酒家，每間房座的門前都掛了「某某先生留」的紅底金字牌。

北園酒家的雞飯、鴨腳、紅燒魚頭是很有名的，站了很久，好容易才等到座位，可是仍沒有吃到北園的招牌貨；招呼的工友看見我不快的神色，就懇懇的介紹我吃別種菜，並且很抱歉地說：「今天實在對不住啦！雞、鴨腳，六十多隻雞都賣光了。改天再來吧，最好先來電話，定座定菜。這樣也就用不着等得太久，也可以吃到歡喜的菜了。」

酒舫燈光輝煌

夜，珠江河心的酒舫，燈光輝煌，正是旺市的時候到了。

東堤有幾座通到酒舫的小艇碼頭，來往的渡客艇、蛋艇實在太多了，小艇只能緩慢地搖出去。東堤還有好幾座小型的酒舫，它雖沒有座位的設備，光顧酒舫的食客，却可以舒服地點了喜歡吃的菜後，在酒舫裏等待熱騰騰的美酒佳肴端上來。

密密層層的畫舫包圍了幾座酒舫，總有百多艘。這晚每座酒舫約有三百多萬元的生意，遊河艇、蝦艇、粥艇、生果艇的收入每艘平均也有二萬元，計算起來，還真不是小數字呢。

據說在酒舫吃完晚飯的客人，最後的節目多數是乘畫舫，遊珠江河，欣賞珠江夜景，江風吹得人暑意全消，使人感到這不是夏天，難怪有這麼多人逗留在這裏消閒了。

水上文化宮擁擠

星期天，荔枝灣的水上文化宮和西郊人民游泳場的熱鬧情形很驚人。游泳場上、水上文化宮到處擠滿了人，因為人太多了，走不動，轉得花上半個鐘頭，出口處等候小艇的長龍足有一百二十多公尺長。衣物保管部、溜冰部、租賃泳衣部、俱樂部的門前都大擺長龍。這一天進場的顧客有二萬零九百多人，到西郊人民游泳場玩耍的有七千六百多人。水上文化宮的收入有五千六百九十多萬元；西郊人民游泳場的門票的收入就有七百萬。

我乘坐的交通小艇那位水上姑娘這樣告訴我，她前星期日的收入共七萬元，這還是生意較壞的一天。就以這個數字做標準，我們若是計算一下，荔枝灣四百五十多艘（這數字是指有牌照的小艇）渡客的小艇一天收入，該是多麼龐大的一個數字。

在荔灣河的酒舫有兩艘，這天的收入平均不會少過二十萬，蝦艇、生果艇、粥艇營業最差的一艘也有二十萬，統計起來這數字也不小了。

和理會討論以談判解決爭端
大山郁夫報告日本當前形勢
朝鮮停戰是緩和時局第一步
這樣將使美國再無佔領日本的藉口
日本人民如不獲解放日本就仍是戰爭基地

【新華社北京十九日電】據塔斯社布達佩斯十八日訊：世界和平理事會十七日上午會議由郭沫若擔任主席。會議繼續討論第一項議程：「舉行談判及緩和國際緊張局勢」。戈登夫人並在會上就第二項議程「世界和平理事會的任務和組成」作了報告。

加拿大女作家莉里安．維恩與諾貝爾化學獎金得獎人、英國生物化學家理查德．辛治先後發言，要求大國協商以獲致和平。莉里安．維恩建議作家、記者和科學家聯名寫信給大國，要求大國以協商精神來代替戰爭精神。理查德．辛治說：在提出協商建議的時候，不能忘記禁止大規模破壞的武器的問題現在還未得到最後解決。因此，必須繼續盡一切力量，使世界不被捲入可能使用這種武器的戰爭中去。

世界和平理事會理事凡達．華西列夫斯卡（蘇聯）在發言中談到各國文化與科學關係的問題。她說，交流文化和科學成就是一種友誼的表現。近幾年來，好幾百個外國代表團訪問了蘇聯，我們出版了幾百萬本外國作家的書籍，幾百個戲院上演外國作家的戲劇。但是，我們覺得這還不夠，尤其是因為和平的願望及友好的感情正在全世界的人民間愈來愈廣泛地擴展開來。蘇聯代表團受權在本屆和平理事會會議上宣佈，蘇聯最廣泛的人民羣衆希望與別國人民大大地擴展文化與科學的聯繫。

華西列夫斯卡最後說：像你們一樣，我希望千百萬的人民都能互相認識，互相瞭解，清楚地認識我們的人民，我們的城市和鄉村，我們的多種的文化，而不是透過愚昧、偏見、誹謗和漠不關心的眼鏡來看這些東西。可以用偏見來鼓動互不瞭解的人敵對起來，但是沒有人能使朋友們互相扼住對方的喉管來殺死對方。

應世界和平理事會邀請列席會議的法國代表阿波．德皮埃爾在發言中揭露了「歐洲防務集團」的侵略實質。他說，法國人民正在進行頑強的鬥爭，反對批准「歐洲防務集團」條約。決不能讓德國變成第二個朝鮮。舉行四大國會議是解決德國問題的唯一辦法。我們必須使用壓力，迫使我們的政府召開四國會議。

世界和平理事會常務委員會委員、日本和平委員會主席大山郁夫敘述了日本各地廣泛展開的和平運動的情況。他着重指出，朝鮮停戰是緩和國際緊張局勢的第一步。這是解除美國佔領日本的藉口。他接着說，要是日本人民一天不從外國統治下得到解放，一天不恢復他們自己決定自己命運的自由，日本就一天仍然是亞洲的一個戰爭基地。

大山郁夫說，目前在日本，爭取和平與獨立的運動正迅速增長。要求廢除舊金山和約、日美安全條約、日美行政協定、要求美國軍隊撤出日本並取消日本領土上的美國戰爭基地的鬥爭已經成為所有日本人共同關心的事情。同樣，反對政府沒收農田和漁場來建立美國戰爭基地的人民運動也得到了全體人民的支持。

大山郁夫指出：與中國和蘇聯恢復正常的外交和貿易關係的要求正在日本人民中間得到越來越多的支持。日本人民不願意與亞洲人民作戰。他們熱望與亞洲及太平洋地區的所有人民，主要是與中國和蘇聯的人民維持友好的關係。

大山郁夫最後說：必須通過五大國之間的協商，求得以和平方式解決國際爭端，緩和國際緊張局勢。做到這一點，而後才能實現日本人民的願望——日本從戰爭陣營轉到和平陣營。

世界和平理事會理事戈登夫人就第二項議程「世界和平理事會的任務和組成」作了報告。戈登夫人說，世界和平理事會是一個有活力的組織，它支持公衆的一切合理願望，它提出一切辦法來譴責使用武力，促成互相協商，以增進國際合作，彼此尊重民族獨立。和平運動必須密切注意時局，必須教會公衆如何利用局勢使協商精神貫穿每一件事情。

世界和平理事會的任務是與各國人民保持經常的聯繫，把世界上的一切重要事件確切地告訴他們。所以，世界和平理事會必須繼續把所有正直的人民團結在它的隊伍中，不管他們的政治見解如何，只要他們確實人類，相信他們的前途，並希望用和平的力量保證這個前途的到來。世界和平理事會的組成分子應該是能夠對重要的政治和經濟問題提出獨立見解的人們。

因此，理事會的成員應該包括政治界領袖、經濟學家、律師和科學家。它也應該包括那些具有文學與藝術天才的男女在內，這些人可以向人民解釋事情的意義。世界和平理事會中應該有不同信仰的傳教士，因為他們是世界上許多男女的顧問。

因此，很明顯，世界和平理事會的成分應該反映全世界人民的願望，而不僅是反映某個大陸的人民的願望。

戈登夫人指出，達斯迪埃．德拉維熱里在這次大會上發言時說過，世界和平理事會並不是一個政府機構，它不是一個外交家的會議。世界和平理事會從人民大衆中汲取力量。這樣就會使人民感覺得到他們自己的力量。在這方面，戈登夫人強調指出，各國人民對聯合國都抱着很大的期望，並且要求它按照大西洋憲章的原則辦事。

最後，戈登夫人代表國際民主婦女聯合會所屬一億四千萬婦女以及派有代表參加最近哥本哈根世界婦女大會的各國婦女，向世界和平理事會致敬。

羅馬尼亞代表丹尼爾．洛波爾和智利代表卡洛斯．費加拉．蒙特羅將軍接着發言，他們都指出，和平運動要爭取使聯合國恢復其原來宗旨，成為真正世界性質的組織。丹尼爾．洛波爾說，和平運動要爭取讓十四個有權加入聯合國的國家全部加入，爭取使聯合國接納中華人民共和國參加，洛波爾並支持華西列夫斯卡關於加強國際文化與科學聯繫的建議。他建議召開國際建築師與建築工人會議、國際醫師會議，並建議舉行各種體育競賽。

巴基斯坦代表、「巴基斯坦時報」發行人馬茲治．阿里汗強調指出所有糾紛都能通過談判獲得解決。他並說，巴基斯坦人民反對將巴基斯坦拉入美國軍事計劃的任何企圖，抵抗着一切外國侵略者的陰謀。

應世界和平理事會的邀請參加會議的法國雅各賓俱樂部主席艾爾努說，他是屬於激進社會黨的。他支持關於展開爭取協商的運動的建議。他說我們必須要作出決定，這種決定將廣泛地有助於向人民解釋和平運動所起的作用與重要意義。將有更多人民支持這個運動和它所提倡的協商精神。

在世界和平理事會理事、古巴作家胡安．馬里內略發言以後，達斯迪埃．德拉維熱里代表大會主席團提出今後工作議程的動議。

主席團建議：組織一個關於一般政治問題的委員會，擬訂提倡協商的運動的一般原則。組織一個委員會來制訂進行這個運動的實際方式與辦法，並考慮世界和平理事會的任務。組織一個關於文化交流問題委員會。

主席團同時建議十八日不舉行全體會議，各委員會分頭進行工作。全體大會應該在六月十九日下午繼續舉行。

主席團的建議被一致通過。

各國代表在和理會發言
中蘇和平政策影響宏大
全世界人民爭取和平不應半途而廢
大國解決爭端必須進行協商再協商

【新華社北京十九日電】據塔斯社布達佩斯十七日訊：世界和平理事會十六日下午繼續舉行會議，由戈登夫人擔任主席。

首先發言的是世界和平理事會理事艾里伯爾托．哈拉（墨西哥）。他說，拉丁美洲國家都被美國壟斷資本侵入。美國壟斷資本用各種形式干涉拉丁美洲國家的事務，這些壟斷資本的統治阻止了拉丁美洲國家的經濟發展，並且強迫拉丁美洲國家締結奴役性協定。哈拉最後說：必須要使大國締結和平公約以實現全世界人民的願望。

印度國民大會黨黨員查圖爾．納拉茵．馬拉維亞在發言中說：蘇聯和中國政府所採取的有遠見的政策已經引起了全世界良好的反應。他接着說：我們印度人民不能不特別強調那些為爭取民族獨立和自由而鬥爭的亞洲人民的問題。只有我們鄰國人民完全獲得自由以後，持久和平才能完全實現。他指出，殖民地人民所遭受的壓迫也越來越厲害，他談到外國軍隊在印度支那和馬來亞對當地人民的難以想像的暴行，談到外約旦、伊朗、伊拉克、沙特阿拉伯等地爭取民族獨立的鬥爭受到鎮壓的情形，談到關於在近東建立軍事基地、拒絕把蘇彝士運河歸還給埃及的事情。他最後說，蘇聯和中國人民共和國是民族自由和民族自決的最好朋友，因而也是世界和平的最好朋友。

接着是愛倫堡發言。他在回顧了和平運動的成就之後說：戰爭力量根本沒有覺得它們已經完全失敗，而只認為朝鮮即將停戰是他們第一個巨大的挫折。它們還沒有死心，還希望在其他地方撈回它的損失。一些鼓吹戰爭的人因為貪婪無厭所以討厭協議，另外一些人則被狂熱主義、對進步的盲目仇恨、對將來的恐懼迷住了。我們看到：朝鮮的停戰協議受到了李承晚，而關於大國間在德國問題上和平協議的主張遭到了阿登納、戰爭勢力仍在施用壓力，想影響某些國家的政策。當然我不願意誇張任何事情，但是閉起眼睛不看要戰爭——冷戰或熱戰——的人的掙扎，也是幼稚的，我們必須不倦地努力使每個人知道真相。我們必須確使千百萬人民的聲音更加有力地傳播出去，我們必須使各國政府注意人民的和平意志，而不是一小撮商人或政客的陰謀。

愛倫堡講和平前途
蘇聯希望各國和平共處
中國有權得聯合國席位

愛倫堡說：人們面對着許多問題，尤其重要的是他們國家主權的問題，許多國家的領袖在輿論的影響下，都以不同的方式提出了這個問題。

無論在布宜諾斯艾利斯還是在羅馬，無論在哥本哈根還是在里約熱內盧，到處都有保衛主權獨立的呼聲。

我們蘇聯人民希望各民族、各國之間和平。我們希望實現以互相尊重、平等為基礎的和平。我認為，每一個人現在都認識到，一個主權國家如果加入一個軍事集團，就要遭到威脅，因為在軍事集團中只有最強大、最富有的國家決定着一切。在許多主權國家的領土上建有外國軍事基地，這一事實使得這種危險更加嚴重。在這種情形下，沒有一個主權國家能夠有把握說它不會違反它自己的意圖而被捲入戰爭。對於把英國捲入對中國的敵對行為的企圖，英國報紙上滿篇都是反對的言論。在最近意大利的選舉中，意大利人民表現了他們對奴顏婢膝和執行戰爭政策的人們的唾棄。

愛倫堡說：我們，和平的戰士，熱烈地支持所有主張在國際監督下逐步普遍裁減軍備的建議。我們堅決反對武裝報復主義者的軍隊，反對成立名義上是國際機構的、而實際上是一國操縱的新的軍隊。我們，和平的戰士，必須支持所有旨在保證各國主權和保衛各國安全的措施。我們必須支持公衆中的那些雖然並不與我們並肩進行爭取世界和平的鬥爭，但卻反對戰爭力量的人們。我們，和平的戰士，長時間以來就一直在努力使聯合國恢復成為一個能確保各國安全的機構。有鑒於此，中國就應該在聯合國中取得它理應擁有的席位。

愛倫堡說：和統一的、愛好和平的德國締結和約，將消除在歐洲發生戰爭的危險。德國必須成為一個主權國家，但是它的鄰國，不，所有的人民，一定要得到保證說德國報復主義精神和侵略力量不會復活。一個愛好和平的德國決不能加入任何反對人民的軍事集團或聯盟。

至於亞洲和非洲人民爭取獨立的鬥爭，我們和平的戰士，支持各族人民爭取獨立的權利，並主張以協商方式來解決一切紛爭。

愛倫堡最後說：我們已經過了第一階段：我們不能半途而止。我們要更努力地來爭取和平。使我們中間沒有一個人在看到在布達佩斯、倫敦、莫斯科或是紐約的他的小孩子的時候，會感到慚愧而臉紅起來。

印度代表提出建議
協商不應附有條件
任何能導致和平的方法均將受擁護

阿根廷和平委員會書記伯爾漢發言說，阿根廷人民正堅決地進行鬥爭，反對戰爭政策。和平運動在阿根廷不斷擴張。阿根廷的和平戰士堅決要求與蘇聯和各人民民主國家發展正常的經濟關係，因為只有通過國際經濟合作和加強和平才能消除阿根廷的經濟困難。

波蘭代表、波蘭議會副議長斯坦尼斯瓦夫．庫爾欽斯基指出，在現在西德又再度提出了報復主義的口號，並企圖恢復國防軍的時候，德國問題的解決就特別重要。爭取舉行四國會議，恢復德國統一，反對戰爭條約的鬥爭是極為重要的。

世界和平理事會常務委員會委員伊莎貝麗．布倫娜（比利時）說，在爭取和平和相互了解的鬥爭中得到的勝利以及一些外交步驟已經使得今年春天成了一個使全人類滿懷希望的季節。在新的形勢是四年來和平戰士在世界和平理事會的領導下積極努力的結果。

布倫娜然後談到和平戰士的任務和作用，她說，他們必須確使協商精神使用武力的辦法。

著名的印度和平運動領袖、國會議員新桑克談到印度的和平運動情況。他說：我可以肯定地說：印度不會參加對中國或蘇聯的戰爭。我們印度代表團希望提出一項建議，我們知道這項建議是符合於參加會議的代表的希望的。我們希望把下列這樣的話，作為布達佩斯會議的口號：在造成目前爭端的每個問題上進行協商，協商，再協商。我們主張大國進行協商的要求不應該附有任何條件或保留。任何能導致和平的解決方法，任何方面所提出的任何和平建議都應該受到我們的擁護。讓我們在每一個國家努力，以使我們的政府盡它們一切力量來促成將給全人類帶來和平的協商。

下一個發言人達斯迪埃．德拉維熱里贊成印度代表的建議。他建議大會立刻考慮這個建議。

世界和平理事會副主席加布里爾．達波爾（黑非洲）支持旨在緩和國際局面的協商，他說：非洲人民獲悉關於朝鮮停戰即將實現的消息時感到非常滿意。

在會上發言的還有黎巴嫩和瑞典的代表。

法閣又一候選人
馬里也宣告失敗
在國民議會仍未能通過
比所需票數差四十二票

【路透社巴黎十八日電】馬里出任法國總理的喊價，十八日晚在國民議會中已宣告失敗了。馬里是法國內閣危機開始後的第四個總理候選人。他所得到的票數比他出任總理所必須的絕對多數三百一十四票少四十二票。

在投票中，馬里得到二百七十二票。反對馬里的二百零九票，棄權的約一百三十票，棄權的正式數字十九日才可以發表。

印度大吉嶺地區
舉行和平戰士會
要求從亞洲撤退一切外軍
國大黨元老森德拉爾在會上講話

【新華社北京十三日電】塔斯社德里十二日訊：「自由報」報道，大吉嶺的外國茶園地區舉行了第一次和平戰士大會。積極的和平戰士、印度國大黨元老森德拉爾在這些大會上講了話。

這些大會通過決議，要求從朝鮮、越南、馬來亞和其他亞洲國家撤退一切外國軍隊，並締結大國和平公約。

在勃克羅舉行的和平集會也通過了類似的決議。

美昨推翻緩刑
決殺害羅森堡
如無新變化今天要執行
全世界掀起巨潮作最後拯救

【路透社華盛頓十九日電】美國最高法院特別庭以六比三票推翻道格拉斯法官所准許對羅森堡夫婦的延期執刑。目前，羅森堡夫婦除了艾森豪威爾的行動或其他出人意外之法律發展外，勢將走上電椅。

【路透社紐約十九日電】羅森堡夫婦行刑時間已確定為六月廿日國際時間三點鐘（香港時間廿日中午十二時）。

【路透社倫敦十九日電】曼徹斯特營救羅森堡夫婦委員會已拍了一封電給女皇伊利沙伯二世，要求她運用她的力量，使羅森堡夫婦得到寬赦。委員會又請求首相邱吉爾和坎特伯雷大主教要求寬赦。

【法新社紐約十九日電】如美國最高法院十九日決定取消了道格拉斯法官的緩刑決定，羅森堡夫婦可能將於十九日廿三時被執行死刑。（按：紐約十九日廿三時為香港夏季時間二十日下午一時半）。凡將被執行死刑的人犯，按例須予以特餐，但羅森堡夫婦十八日晚仍進常餐。美當局現正等候最高法院特別庭十九日決定的結果。

【本報訊】新華社北京十八日電：在全世界各地聲勢浩大的拯救羅森堡夫婦的浪潮之下，美最高法院法官道格拉斯裁決緩期執行羅森堡夫婦的死刑，並指出對羅森堡夫婦的死刑判決不當。但美司法當局仍積極佈置殺害羅森堡夫婦。在道格拉斯的裁決剛剛宣佈後，司法部長布朗納爾就要求最高法院首席法官文生召開一次特別庭，審查道格拉斯法官的裁決。文生隨即通知在十八日中午召開特別庭，以便以多數否決道格拉斯的裁決。因此，羅森堡夫婦的生命仍在危險中。

【新華社北京十八日電】塔斯社華沙十七日訊：據悉，波蘭紅十字會中央理事會已請求波蘭人民共和國政府根據波蘭人民共和國憲法第七十五條准許被美國政府判處死刑的羅森堡夫婦入境避難。

波蘭人民共和國政府基於人道主義的精神決定接受波蘭紅十字會的請求，准許羅森堡夫婦到波蘭避難，假如美國政府決定讓羅森堡夫婦離開美國的話。為履行波蘭政府的上述決議，波蘭外交部長斯．斯克熱舒夫斯基已於六月十五日以上內容的照會一份交給了美國駐波蘭大使約瑟夫．弗拉克。

美在西歐地位愈益不穩
意國選舉法國閣潮均對美不利
路透社記者說美國的主動權已經不存在

【新華社北京十八日電】「主動權從美國手中溜走了」，「冷戰戰線的瓦解」，「歐洲防務集團的障礙增加了」，「英美兩國在對待蘇聯的態度上的分歧似乎更加擴大了」，這些是在十四日一天裏面，英國的路透社通訊社發出的關於歐洲局勢的消息中所用的對美國不妙的字句。

路透社記者保羅．斯各特從華盛頓發出的一條消息說：「觀察家認為：最近西歐情況的發展，需要美國方面愈來愈迫切的注意。意大利總理加斯貝利的天主教民主黨在議會中的多數席位大為減少，法國到現在還沒有組成政府，這使得歐洲廣大地區沒有任何堅強的反共領導。」美國官員認為：「歐洲這些發展嚴重地威脅到西歐各國在今年內批准和實施歐洲防務集團條約的機會。」

路透社同日報道了英國一些主要報紙關於同一問題的評論。「觀察家報」說，最近發生的事件似已致命地削弱了歐洲防務集團計劃。該報舉出「歐洲高度戲劇性的一週」中所發生的一些事件之後說：「我們現在所看到的東歐與西歐的局勢，不論在國內政治方面，都顯示冷戰戰線的瓦解。」「星期日快報」刊載該報專欄作家克羅斯曼寄自羅馬的信說：「在羅馬，每個人都認識到歐洲防務集團陷於何等可怕的脆弱和分裂狀態。」他說，最近舉行的意大利選舉是：「不管什麼人看來都是美國人的戰術失敗了。一九四八年以來擔任意大利總理的加斯貝利遭到重大打擊，美國駐意大利大使克萊爾．盧斯夫人看到『不感意的』意大利人對她和她的傀儡所做的事情斷不作聲。」

路透社在另一則倫敦電中引「觀察家」的意見說：「歐洲的政治局面越來越不利於美國的政策和利益。」該電指出，民主德國最近在內政方面採取的新措施，加強了西德方面要求德國統一的願望，削弱了阿登納的地位；加上意大利選舉結果和「法國的中立派勢力的顯著增加，這一切都削弱了美國在歐洲的勢力」。該報在說到蘇聯最近在外交上採取的和平步驟「引起了嚴重的影響」及英美分歧加深之後說：「所有這些發展都着重地說明了馬林科夫的和平建議的勝利——至少是在西歐。特別是，再沒有比人們認識到歐洲防務集團的障礙正在日益增加而引起的那種失望與憂慮更為嚴重的了。」

路透社記者關金在前述華盛頓電中指出，美國一直採取威逼利誘的方法，但是這種辦法不但已經失靈而且效果適得其反。關金說：「杜勒斯今年一月曾評要挾說：除非這個條約（歐洲防務集團條約）迅速得到批准，不然，美國就要重新考慮它對歐洲的援助計劃。……衆議院的一個委員會在上星期又以更加強硬的方式，重新提出這個要挾。……此間（華盛頓）外交界人士普遍認為，這種威脅只會削弱歐洲各國中親美分子的地位，而不會在這些國家的立法機構以及選出這些機構的選民中產生合作的反應。美國駐意大利大使盧斯夫人提出了同樣的、但是措詞不那麼具體的要挾，她說，美國不能援助一個『非民主』的意大利。一般認為：這個要挾在這次意大利選舉中不但沒有加強，反而削弱了加斯貝利黨的地位。」

談到美國在西歐備新戰爭的主要依靠西德阿登納政府的前途時，關金對「東德採取的和平、友好和諒解的政策」對西德輿論和定於九月間舉行的西德選舉可能發生的影響表示不安。他指出：儘管美國承擔了許多和西德片面簽訂的保持德國分裂的協定的義務，但是「在德國選民心目中，統一德國是他們的首要目標」。

關金於是總括華盛頓「某些觀察家」的結論說，在艾森豪威爾發表他四月十六日那篇被大肆宣傳所謂使美國得了主動權的演說以後，「美國最近幾星期中的政策又使這個主動權從美國手中溜走了」。

埃及改稱共和國家
納吉布自任為總統
法魯克幼子王位被廢除

【合衆社開羅十八日電】經過五千年的君主制，埃及於十八日晚宣佈為共和國家，由納吉布任第一任總統。經過三年的過渡期後，將再舉行公民投票，以決定採用何種共和政體，並決定總統的人選。以上消息是由官方發言人在軍事總部發表的，在此以前，內閣曾舉行會議，軍事委員會委員亦均參加。

軍委會宣佈，以前埃及王室的一切爵位均予取消，法魯克幼子的王位亦予廢除。納吉布的親信那沙爾任內政部長兼副總理。

美參院委員會通過
對日本撥軍事援款
並撥四億美元幫助法國侵越
用於亞洲軍援比去年增近一倍

【路透社華盛頓十八日電】美國參議院外交委員會主張在參院援外法案中撥四億美元幫助法國，以支持印度支那戰爭。

該委員會在一份關於五十三億一千八百萬美元的法案（該委員會於上星期把艾森豪威爾所提出的數目削減了一億五千六百萬美元之後，批准了該法案）的報告中指出，對日本的軍事援助基金，已第一次列在該法案內。該報告說，由於日本的憲法禁止日本建立武裝部隊，這些基金將用來供應武器和裝備給日本的「國內保安部隊」。

該報告說，對日本的軍事援助基金的總數沒有透露。美國共同安全署不許該委員會把這些數字透露出來。

該報告書指出，在新的法案中，外援方案的撥款有了重大的變動，其中之一，是加緊把經濟援助改變為軍事援助。其中之二，是在基金的分配上有了激烈的變動，即增加對亞洲的基金，而減少對歐洲的基金。在一九五三年度的援外方案中，歐洲所得的基金為百分之七十三，亞洲和太平洋區域只得百分之十九。但在所已經擬定的一九五四年度援外方案中，歐洲將得百分之五十四，亞洲及太平洋區域將得百分之二十五。

德國統一社會黨政治局指出：
將在自願基礎之上增加生產改善生活
撤銷個別部門提高生產定額的作法

【新華社北京十九日電】據德意志通訊社柏林十七日訊：德國統一社會黨政治局發表公報，答覆一些工廠和建築工地工人提出的問題。公報說：建立新的生活和改善工人以及全體人民的生活狀況，只有在提高勞動生產率和增加生產的基礎上才是可能的。只有實現統一社會黨提出的口號：「增加生產，改善生活。」才能使德意志民主共和國人民的意志得到實現。因此，政治局認為，先進的工人們自動發起提高生產定額，是在建設新的生活方面的一個有決定意義的步驟，它給全體人民指出了脫出目前困難的道路。

但是，政治局也認為，用行政措施來提高生產定額百分之十是完全錯誤的。提高生產定額不能夠也不應該以行政方法來實行，而只能在自願的基礎上或用說服的方法來達到。因此，已提出把個別政府部門提高生產定額的作法撤銷。政府和工會在一九五三年五月二十八日共同採取的決定將重新研究。

政治局同時號召工人們和黨及政府一起，揭發那些企圖在工人階級隊伍中散佈混亂與不安的敵對分子。

關於貿易事宜
匈法簽訂協定
法國將供應輕重工業品
匈牙利擬運工業品農產

【新華社北京十九日電】塔斯社布達佩斯十六日訊：匈牙利通訊社報道：匈牙利和法國在布達佩斯簽訂了貿易與結算協定。協定有效期限從一九五三年六月一日起，到一九五四年六月一日止。法國要把輕、重工業產品以及殖民地的貨物供給匈牙利，匈牙利要把工業與農業產品運給法國。

蘇聯蒙古人民
紀念屈原逝世
莫斯科及烏蘭巴托均有集會
漢學家費德林譽為不朽詩人

新華社莫斯科十七日電：蘇聯人民紀念中國偉大詩人屈原逝世二千二百三十周年，十五日晚，蘇聯擁護和平委員會、蘇聯作家協會、蘇聯科學院高爾基世界文學研究所，假莫斯科柴可夫斯基音樂廳舉行了紀念會。到會的有蘇聯著名作家、漢學家、社會活動家、作曲家、畫家、演員、工人、職員、學生等。中華人民共和國駐蘇聯大使館人員也參加了紀念會。

會議由高爾基世界文學研究所所長伊．阿尼西莫夫主持。他在致開幕詞時指出，全世界進步人類根據世界和平理事會的號召，都在紀念屈原。屈原不僅是中國文學、而且是世界文學的偉大代表。

蘇聯研究屈原的漢學家、語言學博士費德林在會上作了紀念報告，題目是「屈原及其創作」。他說，屈原的名字列在世界上不朽的詩人和作家的前列。他的著作通過了時間的考驗。他的作品的深刻性，他的語言的新穎和美麗，過去和現在都一直受廣讀者的讚美。屈原曾夢想使他的祖國和他的人民過幸福的生活。他真誠地為爭取真正的自由和公正而奮鬥。屈原的遺產不僅屬於中國人民，而且屬於正在保衛和平、文化和民族獨立的全體進步人類，屬於擁護各國人民的友好和合作思想的全體正直人民。

接着，戈寶權應邀在會上致辭，他指出，蘇聯對這個日子的紀念，有助於加強中蘇兩國人民的文化聯繫。

會後舉行了音樂演奏會。莫斯科的演員和音樂家參加了表演。節目包括屈原的詩歌和中國作曲家的作品。莫洛娃劇院在演奏會上演出了郭沫若的歷史劇「屈原」中的兩節。

【新華社莫斯科十七日電】為紀念中國偉大詩人屈原逝世二千二百三十周年，「文學報」十六日發表了郭沫若的「偉大的愛國詩人——屈原」一文和屈原肖像。

【本報訊】新華社北京十八日電：烏蘭巴托消息：為紀念中國偉大詩人屈原逝世二千二百三十周年，蒙古保衛和平委員會及蒙古科學院十五日在蒙古首都烏蘭巴托聯合舉行紀念會。參加紀念會的有烏蘭巴托市各界人士二百多人。我國駐蒙古大使館也應邀參加。

紀念會最後在熱烈的掌聲中通過了致中國人民保衛世界和平委員會主席郭沫若的賀電。

美國工人日報刊出屈原作品

【新華社布拉格十八日電】紐約「工人日報」星期刊」六月十四日發表了約翰．皮亞斯論中國愛國詩人屈原生平的紀念文章，並登出了屈原的作品譯文的一部分。這些譯文說明了這位詩人與人民的親切關係，以及多少世紀以來人民一直愛戴他的原因。

藥品的仿單及包裝 均受廣告條例限制
僅供輸出的香港藥品也不例外 有招紙的外國藥不能隨便陳列

【本報訊】香港政府醫務處，對於取締若干種醫藥廣告的「一九五三年不中意的醫藥廣告條例」所牽涉到的一些問題，昨天作了若干說明。

醫務處在答覆香港藥行商會的質疑時，聲明凡香港出品的藥品，如與條例上所列病名有關，即使是僅供輸出的，亦受條例限制。凡輸入或售賣外國藥品者，如將藥品公開陳列或流通，對於這些藥品上招紙的內容，是否與條例抵觸，應負切實責任。醫務處並表示：不論是純粹宣傳性的廣告，或是藥品上的包裝，將根據條例，同樣辦理。

這個「不中意的醫藥廣告條例」，是今年四月一日起實施的。根據條例規定，凡是與這個條例附表上所列病症有關的醫藥廣告，不論是用文字、圖畫、聲音或光線來傳播的廣告，除非是刊在技術性刊物上，或只供醫生等一些特定的人傳閱者外，一律禁止發行。

條例中所稱的「廣告」，包括任何文件、通告、包紙、招貼、口頭的宣佈（如電台中的廣播）或用聲光來傳播的廣告（如光管招牌、電影片、幻燈片等）。所謂「藥物」，包括任何西藥、中藥、成藥或未經加工的天然物質，如草藥或礦物質等在內。如果有關這種藥物的廣告，直接、間接或使惡涵義，足以使人以為治療條例附表所列病症可以有效的話，一律都在禁止之列。

條例附表所列病症，共分五大類：（一）任何性病，即各種梅毒、白濁、軟下疳或其他生殖器官與泌尿器官疾病之預防、減輕或治療。（二）白萊特氏病（按係一種危險的腎臟炎）、癌、肺病或結核症、痲瘋、狼瘡、糖尿病、癲癇、動作機能故障、癱瘓或嬰兒麻痺症之預防、減輕或治療。（三）血管硬化症、敗血症、白喉、水腫、丹毒、膽石、腰石、心臟病、膀胱積石、破傷風或咀嚼機能痙攣、肋膜炎、肺炎、猩紅熱、天花、砂眼、月經不調、疝氣或脫肛、盲目諸症之預防、減輕或治療。（四）臟腔器官的任何疾病之預防與治療。（五）與性行為有關的任何習慣的治療，與此種性行為習慣有關的疾病之預防、減輕或治療，性機能、性慾或生育機能之促進，神經機能或青春的恢復或刺激等。

此外，有關墮胎的任何藥物或物件的廣告，也在禁止之列。

藥行商會所提諸點質疑中，問到了司各脫魚肝油的紙盒，鏈黴素、雷米芳粉與雷米芳丸仿單的用法。醫務處認為司各脫魚肝油的紙盒與條例並無抵觸，至於鏈黴素、雷米芳粉和雷米芳丸的仿單文字，因為涉及治療肺結核症，所以不得普遍傳閱。因此，如是供註册醫師存閱，或者是保存在未拆封的藥盒內，都不算違例。

商標涉及病名病狀 醫務處說也算違法

關於香港出品的藥物，只供運往外埠者，是否亦受條例限制的問題，醫務處認為香港出品的藥物，不論是只供本地銷售或出口運往外埠，都要受條例的限制。

藥行商會又提到零售商店對於店內所存外國藥品的仿單包紙內容，是否應該負責的一點。醫務處認為不論是輸入藥物的進口商，或是銷售這些藥物的零售商，如將藥物公開陳列或流通，而藥物的招紙仿單是違例的話，他們都要負切實的責任。

醫務處同時還認為：如藥品利用條例附表所列病名或病狀，作為商標，即等於直接暗示這種藥品對於治療該種疾病是有效用的，因此也算違例。

醫務處此外還拒絕了對純粹宣傳性的廣告，與藥物的包紙仿單作不同的處理的要求。它同時還表示：在條例實施前的舊包裝，在相當時期內大致不會採取制裁行動。它說當局在執行條例時，並不準備採取嚴厲的態度。就是說，如違例行為是無意或僅屬於輕微的過失者，在執行時自會酌予照顧。

雨量充沛水塘滿溢 自來水昨源源而至 港九居民皆大歡喜
傳是在試驗能否延長供水 但官方對此說迄未予證實

【本報訊】港九兩地許多地區，昨天由上午六時起至晚上十時止，自來水源源不斷，無形中變成了十六小時供水制，居民皆大歡喜。

目前本港食水供應時間，每天開放十一小時，即由上午六時至十一時，復由下午四時至晚上十時。但是本月來時下大雨，計截至前天止，今年共得雨量三十八吋八分三厘，因此港九各水塘存水量相繼滿溢，未滿者，亦僅相差七、八呎至二、三呎而已。日來天氣炎熱，居民需水較多，而水塘存水量又較豐裕，實有延長供水時間之必要。據推測，可能是水務局延長供水時間的一種試驗。以昨天供水十六小時的消耗水量與目前供水十一小時的消耗量比較，以決定全日供水是否行得通。這個試驗，今天是否繼續試辦，則不得而知。要是全日供水消耗量不大，可能由試驗而成為事實。但據香港政府新聞處昨天答覆本報記者對此提出的詢問時，只說：「供水時間未有正式增加。」

冒充獄卒 男子被控

【本報訊】一男子因冒充監獄看守員，被警方拘捕，昨天解送中央裁判署羅司庭控訴。被告認名羅康，二十四歲，無職業。被控於今年五月三十一日偽冒香港監獄看守員，但控方對於案子內容，並無透露。

騎樓突傾塌 兩母子受傷

【本報訊】中環威靈頓街八十X號三樓的騎樓，昨晚七時三十分，突然塌了一小角。當時有個婦人背着孩子站在那個地方，因此兩母子一同隨着塌下的磚石跌落街中，當場受傷。後來由途人報警召救傷車把她們送入醫院救治。

傷者婦人名王慕蘭，三十八歲，傷脚部，她的兒子許日常，一歲，傷額角。

鏡湖護士學校 招考新生卅名
廿日起報名七月中考試 修業期限三年供給膳宿

【本報訊】澳門消息：澳門鏡湖護士助產學校，最近招生三十名。凡年齡在十六歲以上，二十二歲以下，曾在初級中學畢業或相當程度，體格健全，品行端正的未婚女子，均可報名投考。報名日期由六月二十日起至七月十日止，每天下午三時至四時（星期日除外），在鏡湖醫院內該校教務處報名。入學試定七月十二日上午八時至十二時，在美副將馬路鏡湖平民聯合小學內舉行。該校校址在鏡湖醫院內，實習地點在該院及其分診所。修業期限規定三年（護士科兩年、助產科一年），取錄後先試讀三個月，期滿給。

報名手續：投考者須親自報名，並繳交正面半身二寸相片兩張，報名費港幣一元，並繳驗證書。考試科目有國文、數學、英語、常識及口試。考試及格後，再舉行體格檢查。取錄者須於入學前覓具殷實保證人，填具保證書及志願書，並繳保證金港幣六十元。

偷竊存倉白米 兩華探入苦獄
坐牢一年還要罰款三千 如果無款繳罰加刑一年

【本報訊】一批重達三千六百斤的香港政府存倉白米，今年正月二十七日突然離奇失竊，後來經警方嚴密偵查，才拘到七名在貨倉任職的嫌疑男子和兩個警探，分別解庭控訴。結果七個貨倉職員均被判入獄。兩個貪污瀆職的警探，押候昨天提訊，各被判入苦獄一年，另罰款三千元。如果繳不出罰款，便再加一年苦工監。

該案的兩名被告，一個是高級探目陳容，另一個是探目陳生。他們在西區警署任職。他們被控與一已故華探萬如，串謀盜竊官米二十包，約三千六百斤。

酒廠血案續審
穗豐裕副司理出庭作供 敘述當時追捕疑兇經過

【本報訊】西環德豐裕酒廠內發生的謀財害命疑案，昨天下午繼續在中央裁判署潘司庭審訊。

開庭後，首由該酒廠的副司理楊金坤作供。他說：今年四月十三日，他從釀酒房走回會客廳時，突然聽到一陣微弱的呻吟聲，由被告人魏德等的臥室傳出。他便揚聲問：「魏先生，發生什麼事情？」但聞被告在房中回說：「無事，無事。」以後，又突然聽到房門砰然關閉，他遂頓生疑心，急入賬房欲找揚應啟（即傷者），以便同入被告臥室。但他沒有見到揚應啟，反而聽到傷者的呼救聲自被告臥室傳出。他就急忙找到鄧榮、何廣志兩個夥計，一同入被告臥室探望。這時被告自動開門出來，口中仍說「無事，無事」，以後便離開酒廠。

可是，他們入房後，即發現揚應啟滿身染滿鮮血，而且立足不牢，好像要倒下的樣子。傷者見有人入室，便指着被告逃去的方向說：「捉佢，捉佢！」於是他們才意會到發生謀殺案，忙發「九九九」報警。他也急忙追出酒廠外，看見被告在二十碼外逃跑；被告的妻子和兩個小孩，則尾隨在後面。他不敢怠慢，一直沿城多利道追出。到電車總站，看見被告獨自踏上一輛電車，他便急忙狂吹警笛。被告聞笛聲，又走下電車，沿皇后街向東行至巴士總站。他又跑進一輛巴士內。他再吹警笛，被告聞笛聲又下車，續向東逃跑。這時，他已追及被告。被告突然轉身，舉拳欲向他毆打，他只得退後幾步。後來被告終於在海旁被一個段警截獲。

此案定本月二十九日下午再審。據悉：被告魏德（三十六歲，天津人）從前是該酒廠的司賬員，後來被解職。而本案中被謀害的傷者揚應啟，是目前任職的司賬員。當揚應啟受傷時，同時還發覺失掉現款九百元和一張支票。

砲兵搶錶 罰一百元

【本報訊】尖沙咀北京道大號地下一家鐘錶店，前天下午二時許，被一個假稱購錶的英兵，搶去了價值四十五元的男裝錶一個。這個英兵在逃走時，給店裏的夥計追獲，交給警方。被告昨天在九龍裁判署被控搶劫罪，判決罰款一百元，另外簽保五百元，一年內要檢束行爲。被告名比路，是一個剛來香港三星期的英國砲兵。

大角咀海面 撈一具女屍

【本報訊】九龍近大角咀香港船廠對開海面，昨天上午十時左右發現一具女浮屍，後來把她撈起，由黑箱車送往公衆殮房。死者年約六十歲，散髮，穿黑膠綢衫，無褲。身上無其他遺物，所以不清楚她的身世。

天氣 潮水

中和東風，轉東南風。晴。

高潮：上午五時二十四分，下午三時十四分
低潮：上午十時五十七分，下午十時五十四分

藍球劇戰之際 男子大發神經
狂呼亂跳繼而昏倒 修頓球場頓起騷動

【本報訊】昨晚八時三十分，正當灣仔修頓球場舉行「加冕杯」乙組藍球賽，進行劇戰之際，突有一個觀衆大發神經，狂呼亂跳，其後並暈倒地上，使球場觀衆一度騷動起來。最後由警方召救傷車把他送入神經病院去檢驗。這個男子名廖國豪，二十八歲，住七姊妹道一〇X號二樓。

廣播

日間 八時：報時；時代曲唱片：（一）你真美麗、（二）褪了色的夢，（二）郎情妹意、花藝相逢。八時十五分：天氣報告；粵語新聞。八時廿五分：國語新聞。八時卅五分：潮州語新聞。八時四十五分：時代曲唱片，（一）紅豆詞、長城謠，（二）小小白鴿、跑馬溜溜的山上。九時：休息。十一時卅分：時代曲唱片，（一）春風得來煩惱、湖畔情侶，（二）並肩遊、海闊天空，（三）蘇堤春曉；潮州曲唱片，狄后哭靈。十二時：報時；特備粵曲節目，（一）秦淮風月，（二）秋月春花，（一）小娥，（三）難成劫後花；天氣報告；報時。一時卅分：粵語新聞。一時四十分：國語新聞。一時五十分：潮州語新聞。二時：休息。

晚上 六時：報時；國語新聞。六時十五分：潮州語新聞。六時卅分：中西故事及文藝講座。七時：特備時代曲及跳舞音樂節目，（一）冷了的心，（二）快步音樂，（三）聖誕鈴聲，（四）狐步舞，（五）相思恨，（六）拉丁音樂。七時卅分：京曲唱片，霸王別姬。七時四十分：特備歌詠節目，（一）幽靜的岸邊，（二）海燕，（三）秋柳、長門怨，（四）清樟河，（五）清溪水慢慢流，（六）我停舟等待你、春天的農家、吊兒郎當，（七）我們的故鄉，（八）喬治亞民歌，（九）莎里紅巴，（十）友誼萬歲。八時：報時；天氣報告；明日節目預告；時代曲唱片：（一）吹簫歌，（二）春風曲。八時十分：特備廣播劇節目：兩條路上。八時四十五分：粵曲歌片，（一）急時抱佛脚。九時，轉播倫敦國語新聞。九時十五分：粵曲唱片，血染海棠紅。九時卅分：轉播倫敦粵語新聞。九時四十五分：轉播掃桿埔球場紗龍演舞大會。十時卅分：「敬候近安」點唱節目。十一時卅分：天氣報告。（完）

掃桿埔頭龍獅義演
七時半開鑼龍獅之外還有高蹺 私家車可直達門口搭的士請移玉步

【本報訊】如果天晴，東華三院及保良局聯合主辦的龍獅義演，將於今晚七時半開始，一連三晚，在掃桿埔球場舉行。假如下雨的話，則於今天下午四時在香港電台宣佈改期。這次義演，演出內容除紗龍及九龍東莞同業商會的醒獅外，還有福建商會的高蹺及龍燈。香港廣播電台，準備屆時前往現場錄音，於今晚九時四十五分至十時三十分播出。表演節目經已排定如下：（一）神龍出洞，（二）飛騰弄珠，（三）精采之字，（四）龍學雙纏，（五）大灑金錢，（六）金絲蝴蝶，（七）朝參龍門，（八）朝參四柱，（九）蝶舞龍門，（十）變滾禹門，（十一）單滾禹門，（十二）龍纏四柱，（十三）禹濟梅花，（十四）梅花金錢，（十五）梅開二度，（十六）半掩梅花，（十七）梅花三弄，（十八）圍梅佈陣，（十九）龍飛渡彩橋，（廿）龍灑照影，（廿一）龍潭沐浴，（廿二）龍擺戲脊，（廿三）龍結寶塔，（廿四）前程萬里。醒獅亦準備屆時表演獅子上樓台、獅子滾球、獅子出叢林、獅子採綵青、瑞獅還鑾柱、醒獅佛戲等節目。

福建商會的高蹺，全部不用對白，只用動作來表達。其表演名堂計有：（一）賭錢佬，（二）打錢銘，（三）探親相駡，（四）姜嫂恨，（五）討弓鞋，（六）蘇百萬討親，（七）賀金蓮（採花籃），（八）大鄉里看馬路，（九）流鼻涕秋菊搭等。

又：在這三晚演出時間，警方規定了汽車停放辦法：有旗幟的汽車，可停放於掃桿埔球場大門；有標貼的汽車，可遵照各標誌的指示，在加路連山道停放；普通汽車，在加路連山道與東院道交界處以西的加路連山道停放；由司機駕駛的汽車，可開至球場大門，但乘客必須在此下車，而汽車則須遵照指示之方法停放；由車主駕駛的汽車，應停放於加路連山道，而客人則須步行至球場。此外，還有些駕車者要注意的事情：在表演之前，汽車應自禮頓山道經保良局駛入加路連山道；表演之後，客人要回至停車地點，然後遵照指示辦法駛出加路連山道。凡公衆營業汽車與的士，均不得駛入加路連山道。至於乘搭此種汽車之客人，可在禮頓道與加路連山道東便交界處下車。

亂擲石頭不怕罰 婦人何事恨櫥窗
打破玻璃判簽保後省釋 婦人又要投石再被拘控

【本報訊】一個似瘋非瘋的中年婦人，上月底曾在德輔道中惡羅百貨公司門前，擲石頭打破了該公司的一塊約值二千元的櫥窗玻璃，前天下午在中央裁判署羅司庭被控惡意損害人家財物的罪名，判具結五百元，保證一年內不犯法。昨天上午十時二十分，她又出現在中央裁判署羅司庭的犯人欄裏。

當她的案子還沒有提審時，她就高喊了說個不休。法官見了她，就曾問主控官道：「她又來了！」主控官說：「這次她是被控行爲不檢的罪名。」羅斯勝法官對這個婦人說：「讓第二個法官審你，我不處理你這件案子了。」跟着命該案押候今天，轉由潘恩愷法官審訊。

被告婦人名叫馮金煥，三十七歲，無業，住大道中二二四號X樓。原來她前天下午剛由法庭釋放出來，據說是晚七時二十五分，她又在惡羅公司門前，大聲起來。她手裏拿着石子，又想向櫥窗玻璃擲去，結果給該公司看更人制止，把她通同兩顆石頭，帶往警署落案。

漆咸道集中營路上 火車與囚車相撞
囚車車頭全毁被拋離數丈外 一警員夫婦及其子重傷昏迷

【本報訊】尖沙咀漆咸道「集中營」的公路與火車路交界處，昨天下午二時十一分，發生一宗火車與警方囚車相撞慘劇，當場有一警員、一婦人和一個嬰孩身受重傷，後來被送入醫院急救。

受重傷的警員名叫許杜伍，住九龍警察宿舍二八八號房；同時受傷的婦人名孫秀英，她是許杜伍的妻子；另一個受傷嬰孩，僅有三個月大，是他倆的孩子。

據說那輛撞毁了的囚車，是由傷者許杜伍駕駛的。他本來奉命將「集中營」的兩個染病囚犯送到醫院療治，另有三個警察被派在車後看守，但許杜伍的妻子、孩子不知怎麽也坐在車頭位上。這一干人到九龍醫院去了一轉回來，恰巧九廣鐵路局從尖沙咀開往羅湖的第三十六次客車，也開到漆咸道附近，於是雙方在斜刺裏相撞。囚車的頭部當被撞毁，並且被彈出數丈外，傾側路旁。因此坐在車頭的人，傷勢特別嚴重；坐在車後的人，也略受損傷。截至昨晚發稿時止，許杜伍夫婦仍在半昏迷狀態中，據說不致有性命危險。第三十六次客車因這宗意外，延遲了四十五分鐘才繼續開出。

社團動態

九龍商會募得四萬 鄉學會定明天開幕

【本報訊】香港中國鄉學會赤柱泳棚，定明天中午開幕。

▲會景巡遊中御扇廠的宮女服裝、宮燈、御扇及花籃的處置問題，在「會景巡遊大會」昨天召開的組務會議中，獲得了結果。除了將宮女服裝托交關仁與片場接洽承購外，其餘決定送與東華三院及保良局。可能的話，或者會在這幾晚的龍獅義演中公開拍賣。此外，昨天會議中，並決定將會景巡遊時設備的廿多個茶桶，送與保良局。關於無線電問題，該會現聘了幾個女工在「釘咭」中，約在三數天內，即可發出。

▲九龍總商會昨天下午六時半召開理監事聯席會議，會上報告該會擴建會所徵求第一期的結算，已籌得款項四萬餘元。據悉：該會擴建會所全部費用約為十五萬元。昨晚會議後，該會總讌宴郭賓。

海塢工會籌福利金 長洲醫院沿門勸捐

▲香港海軍船塢產業華員職工會，定明（二十一）日上午十時半，在灣仔洛克道環球戲院放映國語片「狂風之夜」，籌募工人福利金。

▲長洲方便醫院，昨聯同長洲居民協會委員，在當地沿門送捐册，勸捐該院經費。

聖約翰救傷隊賣花 保良局擬開辦義校

▲保良局曾於上屆建立學校新廈一所，但該局婦孺因要抽時間學習手工藝，所以每日上課時間不多。該局現正計劃利用該學校空閒時間，成立義校，收容附近失學兒童。這項計劃，現已由該局教育組籌備中，同時亦獲得該局歷屆總理聯誼會支持。該局首總理李樹榮稱：如果在人事環境配合下，下學期起即可開始招收學生。

▲香港防癆會收到各界防癆捐款，截至最近止，共有二十三萬七千七百零六元三毫。

▲一年一度的聖約翰救傷隊賣花籌款，決定於今天舉行。港督葛量洪昨晚在香港廣播電台及麗的呼聲的英文台廣播，呼籲各界慷慨捐助。

神農學位開始申請 油蔴地游藝會延期

▲「神農學位」，是香港藥行商會在香港大學藥劑科設立的一個學位。凡家庭清苦（要有兩個殷商證明），而經香港大學入學試合格者，可向該會報名。該會將於七月底把名單向香港大學詢問後取錄。

▲油蔴地街坊福利會籌募善款的游藝大會，因某種原因，未能準時於昨天開幕。現該會決定改在下月一日舉行，地點仍在普慶戲院。屆時節目除醒獅表演外，還準備邀請各伶人參加演出。

灣仔街坊設縫級班 恩平同鄉開始施藥

▲灣仔街坊福利會開設的婦女縫級班，決定於下月一日開課。該班設在軒鯉詩道二六三號二樓，三個月畢業，限學額廿四名，每期收費十元，如屬該會會員，則八折優待。

▲恩平同鄉會舉辦的夏季贈醫施藥，定今天開始。

夢中被淋加波力 四個男子喊救命
事後嫌疑男子一名被拘

【本報訊】有幾個睡在深水埗荔枝角道三六三號騎樓底的男子，在昨晨五時左右，突然大呼救命，原來他們是給別人淋了「加波力」，因而受傷。其中有個被淋得重傷的男子名莫蝦（三十歲，南海人），另外三個輕傷者叫黎卓、倫朝和梁竺。事後警方拘獲一個嫌疑男子，於當天上午十一時解九龍裁判署提堂，被控使用「加波力」傷害男子莫蝦的罪名。該案押候四天再審。

被告人名伍卓，二十九歲。據悉：被告和四個傷者都是在荔枝角道三六三號三樓X燕墨汁社工作的，由於天氣熱，墨汁社地方小，他們只好每晚都落樓下騎樓底睡覺。

昨申請減刑 藏械案被告

【本報訊】一個在九龍城大藏械案中被判重刑的主犯嚴鴻甫，昨天向高院合議庭提出上訴，要求法官減刑。法官定本月二十九日正式審訊。

嚴鴻甫是上月二十七日在高院被判入苦獄八年，另笞十二籐的；另一主犯林家寶，則被判苦獄十年，另笞十二籐。

這宗大藏械案在今年正月間發生於九龍城侯王道五十九號三樓。警方曾在上址搜出炸藥及美製軍火一大批。

譚鎏記鐘錶店劫案 英兵電車司機作供
昨審未畢押後廿三再訊

【本報訊】上月十六日，華探長周雲川等在德輔道西一五五號金華茶室內，拘獲嫌疑男子兩人，並揭發數宗械劫及行劫未遂案子。其中一宗是行劫灣仔莊士敦道八十號譚鎏記鐘錶店時，當匪徒行劫時，曾發生劇烈槍戰，流彈將一警員及一過路洋水兵擊傷。

這宗案子，昨天繼續在中央裁判署作初級偵訊。

有一個在案中遭受意外槍傷的英兵貝爾查，傷癒後出庭供說：他受槍傷時，本來想購買一枚手錶的。後來突聞警笛聲和槍聲，腿部便中彈受傷了。

另據電車司機鍾少波供說：案發時，他適駕電車向東行，途次大王西街口，突聞槍聲兩響，並發現一個身穿灰布衫褲的男子，以右手按着褲頭匆匆橫過馬路，還頻頻回顧放槍。他迫得將電車停駛，而後面的電車也跟着停了下來，旋見持槍男子走上了後面電車的三等廂，兩警員則由大王西街匆匆追出。持槍男子隨即落車，向莊士頓道逃脫。到五月七日，他被傳到東區警署認人，認出第一被告即當日持槍的人。

還有槍械專家依雲氏供說：他驗出疑匪所用的槍彈鉛頭上面的來福線紋數，與受傷英兵腿上取出的槍彈相同。

此案仍審訊未畢，押候二十三日上午續審。

欠下街賬無法支持 澳門成泰銀號歇業
該號債權人已組織債權團 登記債項並點存傢私雜物

【本報訊】澳門消息：澳門十月初五街成泰銀號，十七日突告停業，錢門深鎖，只剩下兩個交收員和一個伙頭。據說：司理何介平已於十六日晚離澳赴港。

該號在澳門開設已達四年，歇業消息傳出後，同業、存戶及匯款的顧客都非常着急，先後往該店查詢的債權人有十餘人。他們並組織債權團，自動登記債項，及點存傢私雜物。已登記的債權人有德昌銀號、通順雞鴨欄、和昌燈行、與泰五金店、勝利米行等，合共債項六萬多元。該號司理在離澳前夕，曾將情形寫了一封信給債權人，希望債權人和留店職員處理債項，務求盡能力清還。

債權人方面十八日曾開拆店內的夾萬，內有約三千五百元左右現金。此外，該號存在下環太平置業公司貨倉內有傷油十五桶、雪油二十五桶。又在十月初五街廣東銀行租有一個保險箱。債權人曾聯函給成泰銀號職員，希望將賬款交出，可以不經法律途徑解決。

據說：有一個顧客剛在該號倒閉前一天晚上託該號匯了港幣三千六百多元到香港找「貨腰」，聽到這個消息，急得直跳。另據銀業界人士消息：該號年前經營液體燃料生意，因跌價而告斷折，致銀業經營受影響，後來加上各行不景氣的影響，業務更加不振。

列寧著作

「馬克思致庫格曼書信集」俄譯本序言和
「致左爾格書信集」俄譯本序言……$0.55
第三國際及其歷史上的地位……0.25
在全俄運輸工人代表大會上的演說……0.30
現時和社會主義完全勝利後
金子底作用……0.25
新經濟政策下職工會底
作用與任務……0.30
論戰鬥唯物主義底意義……0.30
日記摘錄……0.20
寧肯少些，但要好些……0.35
論國家……0.40
蘇聯畫報（四月號·中文本）……1.50

三聯書店
大道中五四號二樓·電話二一三一四 （T.6.3）

智源書局
新書（電信建設叢書之22）
真空管電壓表 甘明道譯

無線電測試工作中，萬用電表只能夠作一般的測量。主要的測量儀器須不受頻率的限制，這就非用真空管電壓表不可。本書專門介紹真空管電壓表，從最基本的形式起，每一種都有詳盡的說明，理論與實際相結合，尤爲無線電實驗工作者必備的參考書。本書係根據 J.F.RIDER 所著翻譯而成的。

（本書內容）
第一章 真空管電壓表的原理
第二章 二極真空管電壓表
第三章 三極管電壓表
第四章 滑邊式真空管電壓表
第五章 整流放大式真空管電壓表
第六章 調諧式真空管電壓表
第七章 音頻及對數式真空管電壓表
第八章 測量直流電壓電流及電阻的真空管電壓表
第九章 真空管電壓表的設計及結構
第十章 真空管電壓表的校準及試驗
第十一章 真空管電壓表的應用
（定價港幣三元五角）
香港威靈頓街四二號（娛樂戲院後側）電話24551

新中工礦公司召開股東會議啓事
本公司股權及其他重要問題或待解決，茲定於八月一日在廣州本公司召開股東會議，希各股東依時來聽參加，或書面委託代表出席，或提出書面意見。到時如不派會，亦不指派代表，又不提出書面意見，對會議議決各案概作同意。除通函外，敬希依時出席爲荷。

新書
THE STORY OF ZOYA AND SHURA ……H·K·$1·80
（卓婭和舒拉的故事）（精裝本）
THE TRUE STORY OF AH Q ……H·K$·0·90
（阿Q正傳）
CHU YUAN ……H·K·$1·10
（屈原）
MAO TSE—TUNG ON THE CHINESE REVOLUTION……H·K·$0·55
（論毛澤東思想）

北京市中等學校
高中英語讀本
第一册（高一全年用）……1·40
第二册（高二全年用）……1·40
第三册（高三全年用）……1·30

新民主出版社
香港大道中175號 電話：20860

經濟版

競相減價以廣招徠
酒樓業務更不如前
一般生意比去年同期減三分一
不論多蝕少蝕笑蝕喊蝕總係蝕

【本報訊】顧客有少無多，酒家酒樓的業務近況更大不如前。今年以來，香港絕大部份酒家是要蝕本的。

據酒樓業人士說：目前雖然是酒樓業的淡月，但淡風之淡，卻是近年來所僅見的。現時大酒家的廳房，平均每晚總有半數丟空。就這位發言人估計，目前酒家所做的生意，只及去年同期三分之二。情形是一年比一年壞下去了。

他說：一般經營酒家的，今年大多數要蝕本。問題只不過是多蝕還是少蝕、「笑蝕」還是「喊蝕」而已。例如生意稍多，工作不是空閒，伙計們的收入也會多些，雖然有生意，未必就等於有利可獲，甚至可能還會蝕點本，但這總爲「笑蝕」一類。如果生意完全沒有，那情況就更困難，這就是「喊蝕」，老闆、伙記誰都得不到好處。

目前個別的或規模較小的酒家，可能還有一些會賺錢的，但就整個說來，這個行業的境遇是壞而不是好的。

正由於這一緣故，互相減價招徠生意的現象已經是愈來愈普遍了。中環一帶酒家現時正在競相削價，「粥少僧多」而是酒樓業困難的所在，老闆們雖然叫苦也不易解決。

在酒樓工作的職工，今天的收入也因生意不前而大受影響，以前每月可以有四、五百元收入的，現在也已減到三、四百元了。

這一個行業的人士都表示：希望香港市場好轉，各行業生意增加，消費的人多了，酒家才不致像今天那麼困難。

黃豆大手交投
花貨二千噸已簽訂
買客認爲遠水不能救近火

【本報訊】有一家商行昨天向市上拋出一九五二年度東北黃豆二千噸。結果分別由出口商和土產商以C.I.F.香港每噸四十九鎊的價格買入了。

據說這是在七、八月間付船的期貨，貨到時買賣雙方將在船邊交收。照成交價再加上嘜袋、運費和預付款利息伸算，每擔合港幣五十元左右。準貨上，貨主是否有把握有貨供應呢？市場上一部份人的看法，顯然還有些保留。

昨天大連黃豆上貨最高曾成五十六元，前兩天以五十三元賣出的貨色，貨主再轉手以五十四元五毫的價格賣出一批。據土產商指出，雖然有二千噸期貨拋出，可是它的付船期在七、八月，到港期間將是八、九月了。鑑於「遠水不能救近火」的緣故，現時日、台客渴求的現象，至少在短期內是無法獲得解決的。

每合共一百七十噸。

上等張家口綠豆，最高曾成六十五元，製豆餅用的中粒烏豆成每擔四十七元七毫，兩者市均暢俏。

澳口白芝蔴朴，前天有四十多噸成每擔八十二元，隨後按六十四元未有成交。

茶餅市按穩每擔十五元五毫，但沒有成交。

開封青豆 續創高價

上開封青豆再創高價，有二百包以每擔五十二元成交。金華青豆轉手貨成每擔四十七元五毫，蘇包裝江西青豆成四十七元。昨天成交。

白芋仔竹筍上市
冬瓜更大批運來
新鮮瓜菜每天有千多籮運到

【本報訊】天氣悶熱，瓜菜銷路愈好，平均每日都有千多籮新鮮瓜菜運到。

在大熱天時，一般人多少感到吃飯時更需要瓜菜。據菜販說，近來瓜類成爲一般廚師們的頭號目標。新出白芋仔、冬瓜、竹筍也陸續上市了，價錢很便宜。開價：白芋仔每擔二十六元左右，冬瓜十元上下，竹筍約二十元。市上零售價冬瓜每斤不過一毫半至二毫，竹筍每斤約五毫。要想吃冬瓜盅或竹筍炆鴨者，所花無幾，不妨一試。

絲瓜、節瓜、青豆、白豆角價錢一樣平，昨日絲瓜每斤五毫，白豆角每斤三毫。

昨日從廣州綫運來的瓜菜，就有一千多籮（每籮一百斤至二百斤）。

美日貨競爭
拉鍊生意難做
每月銷量只得千打

【本報訊】近數月來，日本貨運來競爭，美製拉鍊價錢隨降，但銷量仍減縮，估計目前生意比去年同期減了一半，比之戰後初期更減縮了九成。由於南洋等地外匯缺乏，大手買貨已很少，同時香港市場消費力弱，就形成拉鍊的銷途日縮。據估計：在近數月來，拉鍊外銷及港銷平均每月僅得一千打左右，而去年同期時月可銷二千打以上，至於戰後初期，最旺時曾每月銷至一萬打之鉅。

在銷途銳減、存貨尚多、而日本貨又來競爭的情況下，價錢逐步低跌，正如有一位老闆說：「現在的美國拉鍊真係蝕到笑，但仍然找唔到客仔。」據說：美製自由神牌金齒拉鍊，前訂每打要七元，現在喝價只四元五毫；太陽牌前訂價每打十元，現只售七元，每打已蝕二元半至三元。但日製拉鍊每打批價二元九毫，零售每條六毫，最貴亦不會超過一元。

據商人說：目前拉鍊生意多要蝕蝕，雖然美、日廠家頻有盤放來，但商人多不感興趣了。在最近日本拉鍊每打F.O.B.神戶爲三港元，美製自由神拉鍊每打C.I.F.香港四元。

港貨輸往非律賓 將要證明出產地

【法新社馬尼刺十九日電】菲律賓商務部已提議，由菲律賓與香港之間訂立一項條約，證明由香港輸入菲律賓的貨品，都純然是在本地出產的。

（按：如果這種辦法一旦施行，那末香港貨輸往非律賓的手續，就要跟現時輸往美國的一樣了。）

繡帷等四種貨
准許憑證輸美

【本報訊】據港府新聞處消息：工商業管理處署理處長昨日宣稱，准許下列物品憑「綜合來源證」輸往美國。計開：台灣茶葉、鐵罐、棉布手套、洋囱囱和插針掛鉤。

至此，准許憑證輸往美國的香港加工製品，就一共有十八種。從前的十三種包括有玉器、象牙、製蓆、粉絲、鹹魚、馬蹄、酸梅、硬木傢私、現成絲織衣着和絲鞋等。

美國壓價購買纖維素
瑞典製紙工業產銷萎縮
化學木漿去年減產十六萬公噸
瑞典批發商和入口商聯會報道

【本報訊】伊納遜是瑞典的一個有名製紙商，他最近替「瑞典批發商和入口商聯會」寫了一篇文章，談到紙漿和製紙工業的概況。

伊納遜寫道：過去幾年來各國（指西方國家）所施行的入口管制和消費管制，無疑是會阻碍着製紙工業和紙漿工業的發展的。

伊納遜說：自從朝鮮戰爭發生以來，紙漿和紙類的價格，都已一再上昇了，但由於瑞典賣給美國的纖維素，却始終維持着原有的價錢。因此，爲了替自己的產品找得較好的出路，瑞典商人就停止把纖維素賣給美國，而轉賣給別的歐洲國家了。

瑞典化學木漿的產量，去年比前年減近十六萬公噸。據伊納遜發表的統計數字顯示，一九五一年的化學木漿產量，爲一百九十六萬二千公噸，一九五二年則減爲一百八十萬零七千公噸。同時期的木漿輸出量，也由一百七十一萬五千噸減至一百三十六萬二千噸。現時存放在瑞典各廠的貨物，估計爲十五萬噸左右。

與紙漿減產的同時，瑞典紙張及其附屬品製品的產量，也由一九五一年的一百二十七萬二千噸減至一九五二年的一百零九萬一千噸，即減少百分之十五左右。但是，白報紙的產量卻能保持住每年三十三萬二千噸的數字。至於紙張及其製品的銷量，則無論在海外或是在本國，都一致減縮了。計外銷量由前年的七十三萬六千噸減至去年的五十六萬零四千噸，瑞典自銷量則由五十萬零六千噸減至四十八萬五千噸。

外地棉紗新訂單
棉紡業很少接到
部份紗廠靠舊訂單維持生產

【本報訊】外埠寄來的棉紗訂單極少，本地織布廠買期貨亦轉疏，目前棉紡工業新接生意普遍冷淡。

據棉紡工業人士說：現在從外埠寄來的新訂單可說極少了，運印尼市場都沒有寄來，其他各地更少了。印尼方面在上月還有少數訂單疏落寄來，進入本月，可說是極少。

現在一般紗廠，主要靠做本地生意，但本地生意也比上月少得多。港九的織布廠，在上月尚陸續接入很多印尼布定訂單，所以不斷補入原料，向紗廠買入棉紗期貨。六月來印尼布定單很少來，布廠方面只要補足舊接訂貨原料，而吸入的數量也大大減少了。

棉紗生意雖淡，但市價尚呈堅穩。雖然新生意接入極少，但多數紗廠早已接滿八月份訂單，而且從前賣出的期貨有部份是貨與貨家的，所以市面現貨還不致有滯積現象。

近來巴基斯坦棉花存貨疏，昨天L.S.S.棉花每擔包已漲至八七〇巴盧比。由於過去巴棉跌價，使香港紗廠商吃虧不少，近數月來，大家都不敢多存原棉，所以現在巴棉漲價，對紗廠未有大益處。

新生意淡，但舊訂單尚可維持一個時期的生產。

棉紗又堅挺
布疋賣盤繼續按低

【本報訊】棉紗市價，昨天又轉堅昇。布疋賣盤，續按低。本地織布廠前接入印尼的訂貨頗多，現仍有少量買進原料，而且近日巴棉訂價又不斷回昇，使一度下跌的棉紗市勢昨天又告回堅，同時現貨買賣亦多起來了。挨及二十支人托棉牌紗，以每包一、一五〇元成出一百三十包；二十支老虎狗牌紗，以一、一一〇元成出三十包。意大利二十支C.Y.O.牌紗，以一、一〇五元成二十包，再成二十包，昇上一、一一〇元。港製二十支白象牌紗以一、二〇〇元成五十包。

布疋市情疲滯，各貨均爲按盤無成。港製60×60扣布現貨盤按低至每疋四十二元五毫，亦無買家。

日製罐頭魚
充斥港市場

【本報訊】日本罐頭沙甸魚來量多，價錢比美國沙甸魚要平，漸有奪取美貨地位之勢。

據罐頭商說，近來市面上所賣的罐頭沙甸魚，大部是日本貨，以前美國出產的三角嘜沙甸魚因爲價錢貴、銷路弱，所以很少運來，目前市面上差不多已沒有這種貨了。

據說，日本三角嘜罐頭沙甸魚價錢比美國的來得平，每箱六十元，比美國三角嘜罐頭沙甸魚八十元要便宜二十元。但據說日本沙甸魚的魚質不是正貨。

港製玩具手槍
銷路蓬勃一時
價錢便宜壓倒日貨

【本報訊】港製玩具廠生意蓬勃一時，近月來每天均需加開夜班趕工。

據此間一家玩具製造廠的負責人說：就目前他們已接入的訂單估計，起碼還需要加工生產一個月，將來的製成品是運到南洋去的。

目前產製最多的是「手槍」這種玩具，它是佔了整個生產量的百分之八十的。這種槍式樣小巧別緻，頗受一般兒童歡迎。

就價格看來，它比日本貨還要便宜。據說，日貨每打要六元以上，而港貨廠價每打不過四元多，比日貨大概要便宜三分一，因此，銷莊也捨日本而定港貨。售價每打四元多的「手槍」，廠家獲利實在很微。

美國製消費品
銷港數量仍多
上月玻璃紗衫逾二百萬元

【本報訊】五月份由美國輸來香港的貨物，要比同時期由香港輸出的貨物數值高出三倍以上。

據港府發表統計，上月由美國輸港的貨物，共值一千八百三十六萬四千元，而由香港輸出的貨物，則只得四百九十六萬二千元。兩相比對，港方所佔的入超額，達一千三百四十萬元之多。

由美國運來的貨物，依然以消費品爲最多，比方上月運來最多的是：人造纖維織品（如尼龍、夏威夷恤、玻璃紗衫等），計值二百七十萬元；第二是只限於本港工廠使用的黑鐵皮（廿八號以上的），計值一百三十九萬元；第三是香煙，計值一百三十二萬元；第四是鮮橙和其他水果，值一百一十萬元。

至於香港輸出的貨物，則以豬鬃最多，計值六十五萬七千元；第二是木製傢私和什用，值五十六萬八千元；第三是製藥或製香料用的穀物、種籽，值五十五萬八千元。

英國貨運銷香港
藥品毛條最大宗
棉籽油茶油英是大買主

【本報訊】五月份由英國運來香港的貨物，要比由香港運出的多三倍。

據港府發表統計，上月由英國運來的貨物，共值四千一百三十萬元，而由香港運往英國的，則只值一千萬元。

上月由英國運來的貨物，以藥品爲最多，計值四百五十萬零九千元；第二是羊毛條，值一百八十五萬元；第三是紡織機器，值一百十九萬元；第四是毛絨和蘇格蘭呢布，值一百三十萬元。在這四種貨物中，前三種都是轉銷到中國大陸去的。

由香港運往英國的貨物，有大部份是我國的土產。其中最多的是棉籽油，值一百五十萬元；第二是茶油，值八十三萬元；第三是豬鬃，值五十五萬元；第四是芝蔴朴的三十四萬元。至於港製膠鞋的輸出數值，也有一百三十一萬元。

上述數字說明了一點道理，即朝鮮停戰之後，隨着中國與英國之間的貿易的增加，經由香港出入口的貨物，也定然會比現時增多的。

金鈔齊回昇
K金存底薄收現者多
美元去息低美匯價高

【本報訊】K金反覆回挺，美元縣轉扳昇。

K金上午開市二七〇·六二五，收市二七一·五；下午開市二七一·六二五，收市二七一·五；最高二七一·七五（下午），最低二七〇·六二五（上午）。加息一毫。場內交收二千零二十兩，場外交收八百餘兩。

澳門金開市二八三·一二五，收市二八三·三七五，最高二八三·五，最低二八三·一二五。去息三毫。

據此間金融界人士估計，目前金底相當薄，連中立倉底在內，估計約二萬兩；而且一直來市價仍落在成本的後頭，成金不化算，許久都沒有新金運來了。因此，息價轉爲加息，收現者多，交現者少；美元又反覆扳昇，金價就跟着回挺。

美匯開市六〇四·五，收市六〇五·五；最高六〇六，最低六〇四·五。

美元上午開市六〇二·七五，收市六〇三·七五；下午開市六〇三·七五，收市六〇三·七五；最高六〇四·一二五（下午），最低六〇二·七五（上午）。去息一毫。交收三萬六千美元。金單開市六〇三·七五，收市六〇四·五。

美元縣轉昇高，收市比開市高一點，最大波幅達一·三七五。主要原因是：去息降低，美匯價高。

市場幾件事

主要物品零售價（單位港幣元）　六月十九日（以中央市場價爲準）

品名	單位	零售價	品名	單位	零售價
鮮牛肉	一斤	六·四〇	節瓜	一斤	〇·二五
豬肉	一斤	三·六〇	番茄	一斤	〇·五〇
中鷄	一斤	四·〇〇	青瓜	一斤	〇·四〇
鵝	一斤	二·七〇	青豆	一斤	〇·五〇
鴨	一斤	二·二〇	白豆角	一斤	〇·四五
馬鈴薯	一斤	〇·二五	中蝦	一斤	二·八〇
白糖	一斤	〇·六〇	紅衫	一斤	一·八〇
花生油	一斤	一·八〇	生魚	一斤	三·〇〇
油粘米	一斤	〇·九〇	鯇魚	一斤	二·〇〇
麵粉	一斤	〇·八〇	鷄蛋	十隻	二·二〇
乾柴片	每擔	七·五〇	鴨蛋	十隻	二·三〇

說明：中鷄跌五毫，鴨、生魚均跌二毫，節瓜跌五仙，中蝦漲三毫，鯇魚漲二毫，白豆角漲五仙。

菲客看中了
日本水筆轉俏
每打可賺利潤五毫

【本報訊】日製「地球牌」水筆，最近缺乏新貨沖場，而外客有扯購，市價多告回升。

據行內人說：近來日製「地球牌」水筆頗爲非律賓客看中了，連日均有扯購，數量雖不算很多，但在來存兩缺情況下，有貨在手的商人均將價錢唱高，每打要十八元五毫，結果有一百打成交。據說，現在賣出的水筆，均無大利可圖，因爲成本價也要十八元。

除了非律賓客購銷外，港市零售也比較暢旺，因爲日製「地球牌」水筆與德國貨質地相差不遠，而價錢則便宜得多，每支只一元八、九毫；而德國貨每支起碼要三元。因此，日「地球牌」貨甚得小學生們欣賞。

股市早慢晚好
牛奶公司午後回張

【本報訊】昨日的股市成了一個「炒新聞」的市場，上午回慢，下午又稍呈好轉。成交總額爲二萬九千份。

牛奶公司早市成五千二百股，價爲二十元二毫，下午再成一千七百股，價分二十元二毫、二十元四毫和二十元三毫。屈臣氏上午成九百六十八份，價爲二十四元一毫，午後再成一千二百股，價爲二十四元二毫。九龍倉舊股成一千七百份，價爲十一元二毫和十一元三毫，九龍倉新股上午成一千五百份，價爲七元一毫，下午成三千份，價錢回昇至七元一毫五仙。大酒店成六千五百份，價錢企住七元八毫和七元七毫五仙。置地公司跌去五毫，全日以每份六十一元的價格成出共六百份。

日本麵粉
跌過成本

【本報訊】麵粉市場淡風飄盪，日本麵粉市價又趨下跌，昨天蜂牌成交三百包，成價爲每包十七元一毫，比原來的成本價十七元五毫還低四毫。

美國麵粉市道呆企，白菜牌以十八元八毫成一千七百包，五燕牌亦以十八元八毫成二百包。

加拿大麵粉，象嘜以二十元七毫成三百包，三角皇后牌以十八元成二百包，梅花鵲牌以十六元四毫成五百包。

北歐紙業會議決定
部份紙張公價降低
拷貝紙每噸降了九英鎊
白鷄皮紙每噸減六英鎊

【本報訊】昨此間紙商接獲歐洲方面來電稱：北歐紙業聯合會（不包括奧、波、捷等國紙廠）經過再度討論後，決定將拷貝紙公價降低九英鎊，白鷄皮紙降低六英鎊，道林紙、二號紙、白打字紙等保持舊價，其他紙張價錢在討論中。

經調整後，目前拷貝紙每噸C.I.F.香港爲一百三十五英鎊十先令；白鷄皮紙每噸C.I.F.香港爲九十一英鎊。道林紙每噸仍爲一百一十六英鎊十先令，二號紙每噸亦爲一百一十六英鎊十先令，白打字紙每噸仍爲一百四十六英鎊十先令。

另悉：近數日來，香港洋紙市況，走勢異常沉靜，因爲印尼方面外匯短絀，最近絕少入口證批出，來港買貨大減。台灣更是外匯缺乏嚴重，向港買紙少極了。所以，促成近來港市缺乏大盤買賣。

昨天日本玻璃紙稍有買家找貨，但買主均指定要購日本的花嘜貨，而這種貨式目前香港存底甚疏，貨家均將市價擡高五毫，每令要七十六元，買家嫌價高，故未成交。

機器商人
漸表樂觀

【本報訊】由於朝鮮和平的消息紛至沓來，此間經營機器生意的商人，對業務前途已漸表樂觀。

他們認爲：如果停戰實現，「禁運」放寬，中國大陸是會增加向香港購買機器的。因爲大陸各地現正展開大規模的經濟建設，對各種機器的需求都是很大的。

（按：據港府編製的統計表顯示，今年來由香港輸出的紡織機器，有九成是運往中國大陸的。至於其他電動機器和車床，則因港府管制進出口，銷場只限於本地和東南亞的一些國家。）

截郵時間

今日平郵

寄往	時間
中華人民共和國	上午九時半、下午五時
澳門	下午一時半、六時
菲島	上午九時
台灣、馬來亞、錫蘭、中東、意大利、英國、歐洲	下午一時
暹羅	下午三時

空郵

寄往	時間
菲島、夏威夷、美國、加拿大	上午八時
印度	上午九時
夏威夷、美國、台灣、沖繩、加拿大、暹羅、緬甸、印度、巴基斯坦、中東、非洲、英國、歐洲	下午六時

明日平郵

寄往	時間
澳門	下午二時

空郵

寄往	時間
日本、馬來亞、印尼、澳洲、新西蘭、錫蘭	下午六時

商米萬包到港
市場交投共二千餘包
各種米價大致尚企定

【本報訊】昨日靚白米、一號米碎、米碌仔價錢均企定，只部份米碌和發霉米跌數毫。

昨日由曼谷抵港的美安輪，又載來商辦食米一萬二千八百四十包，其中大米二千包，米碌七千一百九十包，米碎三千六百五十包。

昨日商米交投轉活，共成交二千五百九十九包。大米每擔八十五元五毫至八十九元三毫，米碌每擔五十五元八毫至六十七元五毫，一號米碎每擔四十八元三毫，頂上三號米每擔八十二元五毫。

影迷必讀　精印七彩
遠東最漂亮最暢銷的電影月刊
長城畫報
第廿七期經已出版　每册八毫

歡迎長期訂閱
全年十二期
港澳區特價港幣八元六毫
通信定閱可用香港郵票代款十足通用
地址：九龍樂宮大廈二〇一室
電話：五四一三八號

老正興
康樂　英皇道四一四號　電話七一五八六
口味第一　冷氣第一
☆常備上海時鮮名菜特請超等廚師主理☆
伊文泰音樂宵夜總會　特請　伊菲小姐長駐客串歌唱
音樂晚餐八時起奏　音樂宵夜二時打烊

★交通指南★

九龍羅湖線客車

九龍開	到羅湖
上午7時39分	上午8時40分
8時32分	9時35分
10時	11時2分
中午11時20分	中午12時21分
下午12時18分	下午1時19分
2時11分	3時12分
4時12分	5時16分
5時5分	6時7分
6時4分	7時5分
8時8分	9時10分

羅湖開	到九龍
上午6時58分	上午7時57分
7時48分	8時48分
8時16分	9時14分
10時7分	11時8分
11時57分	中午12時59分
下午1時58分	下午2時52分
4時57分(快車)	5時46分
3時27分	4時29分
4時8分	5時22分
5時57分	6時45分
7時50分	8時15分

註：每星期一、四上海廣州對開

滬粵通車

上海直快10	站名	廣州直快9
9.57	上海	19.00
22 / 6.04	杭州	22.37 / 56
47 / 1.37	金華	2.56 / 3.05
54 / 14.52	鷹潭	13.49 / 50
55 / 7.40	株州	20.29 / 46
41 / 4.26	衡陽	23.32 / 50
45 / 21.30	韶關	7.57 / 8.12
15.00	廣州	13.51

粵漢線

武昌直客144	武昌直客142	武昌直快14	站名	廣州直快13	廣州直客441	南寧直客143
18.50	7.41	11.25	武昌	17.16	20.18	11.30
47 / 12.34	21 / 1.09	25 / 6.14	岳陽	22.22 / 32	2.35 / 47	17.29 / 42
22 / 8.07	52 / 20.36	58 / 2.44	長沙	50 / 2.01	7.02 / 18	57 / 22.16
18 / 6.03	19.01 / 18.49	19 / 1.07	株州	3.17 / 29	8.55 / 9.10	23.40 / 51
38 / 2.23	22 / 15.04	22.00 / 21.47	衡陽	6.15 / 29	12.41 / 13.01	3.10 / 25
—	11.09 / 10.59	30 / 18.20	郴縣	9.48 / 58	17.07 / 17	
—	31 / 5.16	45 / 13.30	韶關	14.24 / 39	22.39 / 56	
—	22.15	7.55	廣州	20.20	5.59	

廣深線

普客288	站名	普客287
19.30	廣州	9.00
33 / 17.28	石龍	10.53 / 11.53
15.10	深圳	13.20

港澳線輪船

船名	往澳時間	返港時間	碼頭電話
利航	每日上午十時	每日凌晨二時	大榮 2·545
大來	每日下午三時	每日凌晨三時	德記 26719
德星	每日半夜十二時	每日下午三時	大榮 20545

德星逢星期日及公衆假期澳開下午五時　利航逢星期六港開下午二時半

今日入口船隻

船名	西名	開來埠名	日期	公司
施隆	Shillong	歐洲星洲	20日	鐵行
東榮	Eastern Glory	澳洲日本	20日	渣甸
恒生	Hang Sang	山打根	20日	渣甸
海倫	Helios	日本	20日	多利順
芝渣連加	Tjitjalengka	日本	20日	渣華
大西洋	Atlantic Ocean	歐洲	20日	天祥
東后	Eastern Queen	星洲西貢	20日	渣甸
民興	Elsbeth	海防	20日	順昌

入口船期預告

船名	西名	開來埠名	日期	公司
漢陽	Han Yang	神戶	21日	太古
湖南	Hunan	天津	21日	太古
中國運輸	China Transport	美國紐城	22日	渣甸
比列洛風	Bellerophone	歐洲星洲	22日	太古
加素維利	Castleville	美國	22日	銀行
碧來怡美利	Bradeverett	星洲	22日	[illegible]
永生	Wing Sang	基隆	22日	渣甸
安娜北其	Anna Bakke	星洲	22日	鐵行
他士文	Tasman	日本	22日	渣華

今日出口船隻

船名	西名	開往埠名	日期	公司
海后	Hoi Houw	星洲檳城	20日	捷順
加利福尼亞熊	California Bear	日本美國	20日	美輪
太平	Tai Ping	澳洲	20日	太古
盛京	Sheng King	基隆	20日	太古
芒街	Monkay	日本	20日	法郵

出口船期預告

船名	西名	開往埠名	日期	公司
美安	Mui Ann	曼谷	21日	振盛行
丹碧些亞	Denbighshire	星洲錫蘭歐洲	21日	渣甸
海順	Helios	菲島曼谷	21日	多利順
四川	Szechuen	星洲山打根	21日	太古
邊慕亞	Benmhor	菲島歐洲	21日	洛士利
海明	Hai Meng	日本	22日	多利順
邊連寧	Benrinnes	宿務山打根歐洲	22日	洛士利

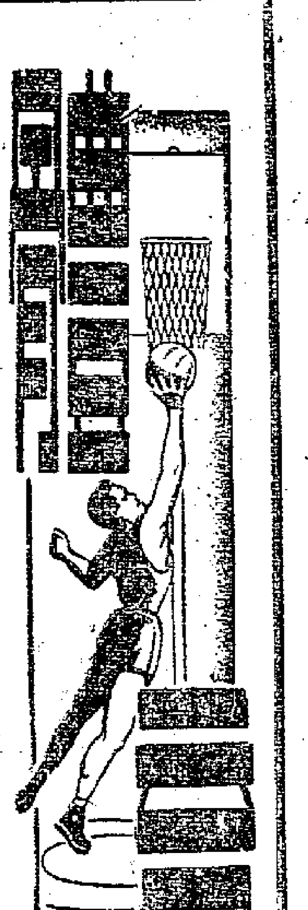

校際泳賽昨天閉幕
共創十三項新紀錄
女子五十公尺佳露絲成績優異
團體總分新法得第一名

【本報訊】第五屆校際游泳比賽昨日下午六時在麗池泳池舉行最後決賽。決賽完畢後，即由中華游泳聯會名譽會董潘永楷頒獎。

昨日十二項決賽中，竟有七項創出新紀錄，其中一項是全港紀錄，六項是大會紀錄。連同首日共創兩項全港新紀錄；十一項大會新紀錄，成績相當好。

各組積分：男子中學組新法得七十三分，獲冠軍；亞軍仿林；香港工專季軍。女子中學組冠軍新法，得五十五分；亞軍佐治五校；季軍培正。男子小學組冠軍蔡幼小學，得七十六分；亞軍萊頓；季軍喇沙。女子小學組冠軍新法，得五十三分；亞軍萊頓；季軍堅尼地。個人積分：男子中學組冠軍黃朗開（工專），得廿二分；亞軍劉平（新法）；季軍劉錦波（仿林）。男子小學組冠軍黃潤勝（蔡幼），得廿八分；亞軍彭照興（蔡幼）；季軍姚偉民（蔡幼）。女子中學組冠軍佳露絲（佐治五校），得廿一分；亞軍黃燕玲（新法），得十七分；季軍陳靜梅（新法）。女子小學組冠軍黃華燕（新法），得十七分；亞軍依利沙白京度（萊頓）；季軍哥連絲（堅小）。

昨日決賽項目中，以首項中學組男子一百公尺自由式爭奪最烈。由於劉平、林金城兩人實力相埒，成績接近，一開始就展開熱戰。初時新法的劉平只以一肩之距佔先，第二個塘後，黃朗開力追，與劉平只差兩掌。到第三個塘時，劉平因過早轉身，手未觸到轉板即翻了個觔斗，因此再次要去一觸轉板，過遲，這樣便被其他的泳員趕上，終於退居第六名。女子四百公尺自由式較佳，佐治五校的佳露絲以一路領前的姿態得冠軍，把次名的陳靜梅拋在廿八公尺以後。佳露絲的成績是六分十九秒，突破她去年保持的六分卅四秒二的大會紀錄。

女子五十公尺自由式，佳露絲以卅四秒游畢全程，也突破馮綺琰保持的卅四秒八的全港紀錄。在初賽時，佳露絲的成績是卅三秒四，比昨天決賽時減少了兩點四秒的時間，這個紀錄將被認爲全港最高紀錄。

男子小學組昨日兩項決賽均創大會紀錄。蔡幼的黃潤勝是公開賽中的好手，實力強勁，輕取這兩項冠軍。五十公尺自由式，他以卅一秒六的成績突破黎煊華保持的卅二秒二的大會紀錄。一百公尺蛙泳，他以一分廿六秒二破他自己保持的一分廿八秒四的大會紀錄。

女子小學組昨日三項決賽，同樣都創出新紀錄。其中五十公尺仰泳一項，前四名的成績都破了紀錄。接力泳賽，萊頓書院實力平均，取得首席，成績是一分廿一秒，比去年減少六秒的時間。

總的說：大會的成績以小學組較好，男、女組項目共十項，其中有八項創出新紀錄。此外中學女子組成績也不錯，尤以佐治五校的佳露絲爲佳。她身材好、氣力足，轉身快，用力勁而均勻，是女泳員中的捷泳能手。

昨天決賽成績

中學組男子一百公尺自由式：㊀黃朗開（工專），六十五秒八；㊁林金城（新法），六十六秒四；㊂黃卓殉（鐵英），六十六秒八。

小學組男子五十公尺自由式：㊀黃潤勝（蔡幼），卅一秒六（破大會紀錄）；㊁基．安伯運（萊頓），卅四秒；㊂彭照興（蔡幼），卅六秒三。

中學組女子五十公尺自由式：㊀佳露絲（佐治），卅四秒（破全港紀錄）；㊁蘇珊莉絲侯臣（佐治），卅五秒八；㊂簡燕玲（新法），卅六秒八。

小學組女子一百公尺自由式：㊀哥連絲（堅小），一分卅八秒六（破大會紀錄）；㊁黃華燕（新法），一分四十三秒八；㊂黃華基（培正），一分五十三秒八。

中學組男子一百公尺仰泳：㊀張明鏘（喇沙），一分廿秒六；㊁蔡利正（新法），一分廿一秒八；㊂林金城（新法），一分廿四秒六。

小學組男子一百公尺蛙泳：㊀黃潤勝（蔡幼），一分廿六秒二（破大會紀錄）；㊁文博八（蔡幼），一分卅六秒八；㊂姚偉民（蔡幼），一分四十七秒。

中學組女子二百公尺蛙泳：㊀林杏芳（培正），三分四十秒四；㊁石玉梅（眞光），三分四十七秒；㊂陳潤梅（新法），四分七秒。

小學組女子五十公尺仰泳：㊀依利沙白京度（萊頓），四十九秒八；㊁安拿標美（萊頓），五十三秒；㊂黃華燕（新法），五十三秒；㊃法絲譚馬絲（萊頓），五十七秒六（四人均破大會紀錄）。

中學組男子四百公尺自由式：㊀黃朗開（工專），五分廿五秒二；㊁黃卓殉（鐵英），五分五十一秒八；㊂劉錦波（仿林），五分五十二秒八。

中學組女子四百公尺自由式：㊀佳露絲（佐治），六分十九秒（破大會紀錄）；㊁陳靜梅（新法），六分五十一秒一；㊂熊波蘭（德貞），七分四十五秒六。

小學組女子一百公尺自由式四人接力：㊀萊頓，一分廿一秒（破大會紀錄）；㊁新法，一分卅二秒八；㊂庇利羅士，一分卅四秒四。

中學組四百公尺自由式四人接力：㊀新法書院（唐長勝、陳永祺、劉平、林金城），四分四十二秒四；㊁仿林，五分七秒二；㊂鐵英，五分卅秒。

校際游泳比賽，男子中學組四百公尺自由式決賽獲勝者：左起首名黃朗開（工專），次名黃卓殉（鐵英），第三名劉錦波（仿林）。黃朗開是男子中學組個人冠軍，獲四百公尺、一千五百公尺、一百公尺自由式三項冠軍。（本報攝）

校際游泳比賽昨日由潘永楷頒獎。圖爲佐治五校佳露絲領獎時的情形。佳露絲是女子中學組個人冠軍，她是五十公尺自由式、一百公尺自由式與四百公尺自由式的第一名；一百公尺與四百公尺兩項均創大會紀錄，五十公尺自由式爲全港新紀錄（本報攝）

昨天學界籃比賽
輔人勝新法
實力接近爭持劇烈
今日漢華與大華交鋒

【本報訊】學界籃球比賽，昨天下午四時起在青支球場舉行了六場：男甲組培正勝崇東四十八比廿；男甲組廣僑勝新僑卅四比卅；男乙組德明勝聖約翰五十五比十八；男甲組輔人勝新法四十一比卅八；男乙組華南勝大同四十二比廿五；男甲組華南勝大同五十八比廿九。

昨晚甲組比賽輔人與新法一場，兩隊照原定的初賽賽程已告完畢，但因各負一場，同列首席，因此必須再來一場爭奪入圍決賽權的比賽，由於雙方實力接近，爭持頗烈，先後打成四、廿六與廿八等三次平手。輔人是不及對方均勻的；但全隊演出較佳，戰意旺盛，合作純熟，推進迅捷，作戰也較對方沉着鎮定，因此全場較佔上風。守衞上，他們採用聯防守衞，各人都肯多跑一步去爭逐，常能控制了己方的籃下球。周全基與吳家訓等把對方的林友厦與蔡華峪盯緊，使他們不易走手投籃。進攻時，奔跑速，不斷切入對方後防，頻頻建功。吳家訓也能把握了中距離的投射機會，因此力戰獲勝，奪得該組入圍決賽權。新法實力雖較對方強勁，擁有全部公開賽的甲組好手出場，不過在合作與氣力都比不上對方，且因得失影響很大，作戰情緒緊張，進攻時，往往操之過急，失掉了不少機會。全隊僅以楊比福演出較佳，源了他的彈力好，控制了籃下球，中距離投射也較有把握。但守衞不夠穩紮，使對方的趙樹堅額外活躍，因此終以三分之差敗陣。各節積分是：十四比九、十九比十六、廿六比廿八、四十一比卅八，輔人勝。

廣僑戰新僑的一場，過程也很緊湊。雙方各擁有現役公開賽好手多人，在實力均等下，爭逐起來，充滿緊張氣氛。廣僑昨天演出並不很好。但在個人技術較對方略爲平均，且以經驗見勝，在第三節後才反敗爲勝。其實他們合作是不及對方純熟的，陳蓋偉劫球快，控球緊，在第三節時曾替廣僑先後取得八分，扭轉了戰局。新僑作戰經驗較差，且處安與伍耀棠在前晚才奔自力苦拚順驟，在氣力上已不及平時充沛；尤以伍耀棠演出較差，接連失機。守衞雖用盯人戰術，但身材吃虧，結果以兩球之差受挫，初賽敗績。各節積分：八比六、十九比十四，新僑佔先；廿五、卅四比卅，廣僑勝。

今天下午三時起，青支球場續有三場學界籃球比賽舉行：首場男甲組漢華對大華；次場男甲組新僑對威靈頓B；末場男乙組華南對青中。

今天的甲組比賽，漢華戰大華一場，彼此實力接近，料有劇爭。

錄昨晚輔人戰新法一場的個人成績如下：

（輔人）	投	罰	犯	分
趙樹堅	九	四	三	二二
王業	一	〇	〇	二
周全基	二	〇	一	四
梁耀昌	一	二	一	四
吳家訓	四	一	一	九
宋軍歐	〇	〇	〇	〇
（總分）				四一

（新法）	投	罰	犯	分
林友厦	二	〇	一	四
庾甘棠	〇	三	二	三
蔡華峪	二	〇	三	四
李錦海	〇	〇	一	〇
邱揚榮	四	一	二	九
陳德基	三	〇	〇	六
楊比福	六	〇	一	一二
（總分）				三八

台山縣的排球運動

【中國新聞社台山九日電】台山縣排球運動的發展，在廣東省是很突出的。

該縣排球運動雖已有二、三十年的歷史，但真正成爲廣大勞動人民所喜愛的羣衆性運動，卻是解放後的事。鄉村裏農民有空閒，便用兩根竹竿掛起一張網要起球來。每天晚飯後的城裏，隨處都可以看見工人、店員們熱情地在球場上練習。據該縣體育支會的估計，他們可以隨時組織二百隊球隊出場比賽。

一九五一年全國舉行第一屆籃、排球比賽，該縣挑選了十名運動員，組成一隊男子排球隊參加選拔賽，在全省和中南區的選拔賽中都獲得冠軍；其中有六名參加中南區代表隊參加全國比賽，再獲全國冠軍；最後，有四名被選爲我國排球隊代表參加同年在柏林舉行的第三屆世界青年聯歡節的國際比賽。在這些選手中，有不少是新培養起來的農民運動員。這次出席國際比賽的黃宰，原來是該縣白沙鄉的一個農民，解放前才開始學打球，經過解放後的培養，便成爲一個排球能手。在最近舉行的一九五三年全國籃、排球比賽大會中，與解放軍作精采比賽的中南區排球隊，隊員大多數也是該縣的農民。

新的體育作風，正在成長起來，過去在球場上喜歡叫喊英文名詞的舊習慣已經沒有了。該縣一向習慣於舊式的九人排球賽法，球員好表現個人技術；自參加全國球類比賽後，與兄弟球隊互相交流學習，先進的有高度集體主義的互助合作精神的六人排球賽法，已經開始在全縣推廣，縣體育支會還特別舉辦過兩期排球訓練班。

西洋拳賽今夜舉行
廿四個拳手對抗

【本報訊】青年會舉辦的會友西洋拳賽，原定五月卅日舉行，後因事改期今晚七時在該會健身房舉行；比賽節目由十一個增加到十二個。門票分一元二角、二元四角、五元等三種。

參加對抗的拳手有廿四個，其中有四個是洋人，聽說是英陸軍中的好手。跟他對抗的是謝繼志、簡錦棠、謝錦洲、方其江等四人，身手倒也不錯；方其江在香港還未曾敗過。比賽秩序及對抗拳手名單是：（一）蠅量級：李錫民對馮成龍；（二）羽量級：文殿彪對蘇智聰；（三）羽量級：方濟振對馬慶星；（四）羽量級：顏武對李兆榮；（五）羽量級：孔憲彤對梁啟榴；（六）蠅量級：張志昭對高滿亨；（七）羽量級：簡文對朱式輝；（八）次中量級：梁榮對謝繼志；（九）次中量級：恩打臣對簡錦棠；（十）羽量級：韋靈加對謝錦洲；（十一）中輕量級：都拉對方其江；（十二）羽量級：吳鐵虎對鍾華。

華人足球聯賽廿一舉行抽籤
足聯昨開會決定

【本報訊】華人足球聯會昨晚六時在英京酒家召開比賽小組委員會議，商討有關華人足球賽問題。會議決定每逢星期一、三、五、六及星期日，每天比賽四場，分兩個球場舉行，首場由下午五時三刻開始。未報足十四個球員的球隊，限在廿一日前補報，並定廿一日舉行各組代表抽簽大會，以編定各隊比賽賽程。

蕭明盃賽今晚頒獎

【本報訊】蕭明盃團體乒乓球賽，今晚七時在修頓球場舉行頒獎，並由冠軍隊與聯隊作表演賽。薛緒初、鍾展成、鄧國榮等亦到場參加表演。這項盃賽獲得優勝的是：冠軍衛超賢隊；亞軍南華A隊；季軍精神英榮文隊；入圍隊明秀、東方、南華C、春秋等四隊。聯隊名單日前已由籤委會選出，現錄冠軍隊與聯隊名單如下：冠軍衛超賢隊：馬超棟、謝鐵坤、蔡健新、鄧以澄、李碧池、馮頌芬。聯隊：領隊周振寰；隊員周德榮（明秀）、周汝彤（東方）、李鴻基（春秋）、黃碧瑤、周國泰（南華C）、劉惠康（油麻地）。

一九五三年的籃壇新血
易弓

馮雪君

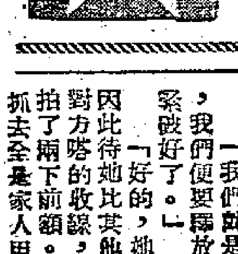

自力隊中，馮雪君是一條極良好的新血，她能將前後方打成一片。對於整隊來說，她的組織力是很强的。中場游擊，她能勝任愉快，活躍非常。運球也好，出手快，劫球的位置相當正確。她現在已成爲自力的一條「龍骨」，缺少她，全隊立刻現得呆板而缺少活力。她的戰鬥精神非常旺盛，無論勝敗，總是那麼不屈不撓地苦戰到底。還有一件值得稱道的，這種德性非常良好：只知埋頭打球，不問其他，不顧外務。

她最大的缺點便是沒有投射，中距離遠射，有時可以「嫐」一個兩隻，近射幾乎百分之百的不能入，這對於一個活動性很好的球員來說，實在是非常遺憾的事。馮雪君對於這一個最大的缺點，一定要急速改善才行。

她射球不準，一方面由於手法，一方面更由於姿勢。當她投籃下球跳起時，總是右腳向下一蹬，這一蹬，因而形成上面用不上力道，力全洩了，同時不能維持上下的均衡，於是便在空中。以後要注意，跳起射球時，身體要盡量伸直，腳也同樣伸直，只用臂和手去投射，絕對不可再以腳去助力。這種助力，反而累事，還是極壞的動作，有了一定要改。如是有了「投射」，該是一個很完善的球員。（三十六）

郊外凶宅
半月完小說　向光

十一、失竊

王老爺死後的幾天，王家發生了一件不大不小的事情，王老太太失掉了兩萬多元的鑽石金飾。照一切形跡判斷，是給小偸爬窗入室竊去的。但爲了鑽探有無內線，王家的每一個工人都遭了警探詢問和搜查。阿香的房子也無例外。

「王老先生，我們要將工人阿香帶回去詳細訊問研究一下。」警探說。

「什麼？東西在她那裏查着？」誰也感到意外。老太太吃驚的說，老爺也有點愕然。

「不過，她很可疑吧了！」警探給他們解釋。

老爺點頭的說：

「好吧！」

警探帶走哭得淚痕滿面的阿香，整個王家的工人都面面相覷。

第二天，警方給××洋行一個電話，指定跟總經理王福材通話。

「什麼事？」王福材說。

「這是關於府上工人阿香的，因爲昨天在她箱子中搜出的鑽戒和她戴在手上的勞力士金錶，與她的身份收入很不適合，而據阿香說，這些東西都是你買給她的，所以我們要得到你的意見。」對方詳細的說。

「唔……唔……」福材的面色很難看，「不錯的，勞力士和鑽戒都是我買給她的。她說的不錯。」

「我們就是要得到你的意見，有了你的證實，我們便要釋放她了。抱歉得很，這來得我們加緊麻煩了。」

「好的，她是我們一個老工人阿福的女兒，因此待她比其他的人都好。」王福材補充着說，對方咯的收線，他頹然地坐着，閉上眼睛，用手拍了拍下面額。近來他是少回家，失竊和阿香給抓去全是家人用電話告訴他的。

賽昭君傳
恕盦著　任道圖

一四七　紀律不行從權變計　形勢所迫冒險分兵

原知大事起頭難，計定何堪一擲輕；他日東南降伏手，已悉江漢用兵平。

王登廷雖然是個男子漢，可是他還不曾了解白蓮教徒是多麼勇敢，在那一瞬間一宗情景令他目瞪口呆：便是樊秀姑並不等候江心的船靠岸，她把馬刺斜裏縱下江水裏，水花四濺，游向船去。人上了船，船上另一女兵却替了樊秀姑下水，把馬帶回岸上。

樊秀姑是特地要搶先上船向賽昭君報告的。那時，賽昭君正爲了信砲震動，跑在船頭來看，把樊秀姑接引上船，便問道：「出了什麼事情？這樣狼狽起來？」

樊秀姑說道：「很糟的事情！後軍就帶王光祖，給王登廷劉起兩旗頭挺進，給氣走了。大師姐追尋到張家灣，找不着他，生怕他已落在清軍手裏，因此我們怕後防的空虛，要清軍曉得，對黃龍壋和襄樊二城，都有危險。我們商量的辦法就是，不如先下手取了襄陽，使後路更安全些。大師姐因此派我和王登廷趕來請大敵主意見。」

賽昭君大吃一驚道：「王光祖走了？這話打那裏說起？他自從得了道成師的點化，已努大澈大悟，他說過：活着的日子，全生命獻給我們白蓮教，他怎會走？又怎會走入敵人那裏？」

樊秀姑道：「我怕他是被江湖短見殉情去了。」

賽昭君道：「是什麼事使他這樣不能忍受呢？」

樊秀姑道：「昨晨送了大敵主起程，王登廷劉起兩旗頭便朝他吐唾，說他不配當旗帥。那和尚本來就有點受不了冷言冷語的脾氣。」

賽昭君着惱道：「這王登廷劉起兩人，太豈有此理了！」便着衞兵放一隻小船靠岸去喚王登廷。這時樊人傑在前面的船上，也聞警駛過來，問明原委，沉吟道：「這是我們的失策，既然事到如此，那裏陽就叫他們去取了吧。當初的計劃，本是取了鍾祥府，便趨孝感，然後隨縣，襄陽，不戰而定。我們知道清軍只會各自守本界。可是現在只得自清分薄兵力的危險，讓他們由棗陽南下隨縣了。」

說話間，王登廷被接到船上。賽昭君把臉一沉，正是：計劃可變，紀律難饒。欲知後事如何，請看下回分解。

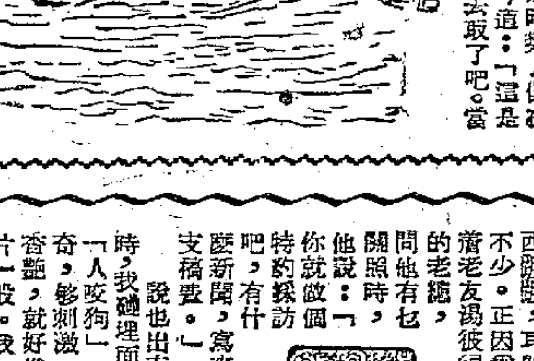

賣藝
馬雲珠

我是個跑江湖賣藝的叫化子。像我這樣的人你總見過不少：有耍猴子戲的，耍狗的，拋球的，吞釘子的，吞火的，用大刀子拍胸脯的……花樣眞是多得很。

我的玩意兒，是用前額頂東西。我挨門逐戶的討錢時，用一小塊布放在前額上，看見店子裏有合適的東西，就把它拿起來往額頭一擱，跟着抬起頭來盯着它，讓它平平穩穩的別跌下來。

我對這小玩意，最初是瞧不上眼的。所以當我倒霉到要挨餓的時候，一個混這口飯吃的朋友說要教我這套功夫的時候，我半信半疑地問：

「這樣輕易的功夫誰練不會？怎麼混得飯吃？」

他笑起來了：「你瘋够傻氣！」「你要弄明白，我們是叫化子，不是馬戲班，我們是靠這點小玩意想去討兩個錢，不是學人家拿三上吊想去賣大錢。」他這麼一說，我並不明白，也弄明白的，因爲我要吃飯，也要學一點隨便什麼的謀生本領。誰叫我窮，沒錢去學些別的更能賺錢的本事呢？

其實我那小玩意，像其他的功夫一樣，看起來十分輕易，但做起來卻有點吃力。我學用額頭頂東西，由輕到重，由小到大，十足練了一個月。最後到把一個十多斤重的木箱子，只放一個角尖在額上，也能平穩地豎立不動，我也就算學業完成了。學成功了以後的一個月，我的額子還是酸酸硬硬的，一動也覺得好不舒服。你不相信你試試看，我也不要你提東西在頭上，只要你提起頭來看着天，每天這樣七八個鐘頭，一個月後來告訴我，你額子有什麼的滋味好了。

功夫練好，我最先跟他一道去討飯，後來就自個兒去，算起也有四五年了。——「青年子弟江湖老」，我們這些人就是這樣一年一年混下去的了。

我不能在通衢大道討錢的，因爲我一要功夫，總有一大羣孩子跟着瞧熱鬧，這樣就會「阻街」，吃官司了。最好的地方，還是郊外的墟鎮漁港。不瞞你說，在世道好生意好的時候，人們也肯痛痛快快的把角子扔出來，有些時一天我會討到六七塊錢的。我當然說不上有甚麼愁。可是今年卻越來越不行了。做買賣的人也越來越吝嗇，就算你要過功夫，在門口站上了半天，他們有些也捨不得給五分錢。我半飽半饑的奔跑去賣氣力，身體也漸漸吃不消了。我老是覺得疲倦，渾身的不舒服，還是要出門去玩意去。

我到了一個漁港，這個時候因爲我知道，這個時候打漁的人都回來過節，那小島上的生意一定好點，我向店子討飯也會容易點的。

爲了身體不大好，所以我討錢的時候，都是拿輕一點的東西放在頭上。這樣，看的人當然覺得不大够刺激，角子也沒有齊齊的扔出來。但是我的臉皮已老了，我有耐性站着，等到他們不好意思不把錢扔出來。

但是這樣的成績還不會好的。我討到下午，身體已覺得很累了，但討得才不過兩塊錢多一點。說出來你也許不會相信，像我這種賣藝討飯的人也要本錢的。來回的三等船票，就得花去一塊兩。現在除了本錢，我不過討得一塊多，我的心有點焦急了。我希望在末班回航小輪時間到以前，能够多討一塊，好够一天的吃用。

我跑到一家香燭店門前，拿着一個小聽子往頭上一擱，跟着就放下來說：「老闆，幫幫忙，給個角子吧。」

「你在幹什麼？」老闆是個大胖子，安安詳詳的坐在櫃檯裏，旁邊還有個六七歲的孩子。

「老闆，幫幫忙，給個角子吧，」我再說。

「哼，」他向我譏笑了一下，「這樣也算跑江湖耍功夫？還不是開玩笑嗎？」

旁邊看的人也笑起來了。我們這一「行」的規矩，不是先討錢後賣藝，而是先拿出自己的「看家本領」來，給人家看個痛快，然後才隨人的高興給不給錢的。他們看了，但不給錢，我們是沒辦法的；我們希望他們給錢，最後的卻是那功夫：「我們的是敬功夫，不過希望老闆得上生意順利，發財就手，賞個角子我吃碗飯便罷了。」

「爸爸，我記得他頂過那個木箱子的，」小老闆說，他指着門的一個肥皂箱子，裏面一格一格的塞滿了香。

「對，頂那個木箱子還有點意思，」老闆對我說。

「可是我的身體……」我說。

「年青青的，你的身體不是很結實嗎？」他用教訓的口脗說，「做得來的事情也不做，怪不得你要做叫化了！」

「一角錢老闆是不在乎的，我實在是不行了。」

「那個說不在乎？要是誰來都給一箸，我一天要給多少？」他不耐煩的揮揮手，「你不要點眞功夫，我沒錢給你，也要隔壁的店子不給你！」

他這句話也眞有力。爲了還想多討一塊錢，我便站穩脚步，用力把那十多斤重的箱子擱在頭上，希望這一下子做得那老闆滿意。但是我的身體實在吃不消了，我覺得頭上一輕，箱子跌了下來。眨眼的功夫就在這一剎那，那一箱大大小小的香和蠟燭全跌到地下，我拚命用手去抱着箱子，一起倒了下來，好容易把箱子保全了，但我還是討不到錢，箱子只擦破了一塊皮……

天堂百相　蜀粧
青鳥作圖　弓刀作鑑

電髮（調寄如夢令）

頭笠洪爐罩子，却與受刑相似。個個好奇心，何以坐來電椅？怪事，怪事，受罪更須銀紙。

天堂遊記

九記焦頭爛額

包租二姑所謂者乃係實情，大懵能固每夕必在冷巷打地鋪者，此事之發生，已有數夕。其始大懵能謂天氣太熱，小房無窗，密不通風，即使開門而睡，亦極悶熱。加以帆布床木不清潔，更爲悶人。因此之故，大懵能乃移帆布床至於通騎樓之處，包租二姑即刻干涉，話大懵能阻住風水，亦實上，小廳之中，早已有二姑之親戚工人打地舖，大懵能只能陳榻於騎樓口，但騎樓已租與別人，雖然一早便睡，大懵能又一早起身，本不妨礙騎樓住客，但是二姑認爲不能阻住騎樓口，因此不准。且行見此情形，亦覺有理，所以勸大懵能不可。大懵能於是乃改在門口打地舖。二姑因未出過聲者也。

不意今日竟因此而大吵起來。二姑又曰：「且先生，你話我有無講錯，大隻牛，有乜好睇？我不過話佢一句，佢又話我踢佢個頭。」

大懵能即刻行出來，冷笑曰：「二姑，你問良心，是否有踢我個頭？我可以畀個頭你睇！」大懵能曰：「我又冇講錯，你可以去驗傷？去告我呀！」二姑罵曰：「你不畀我瞓在地下，冇所謂，可以叫醒我。不過你做包租婆亦眞係太狠，居然連人頭都敢踢，叫你？用刀劏你都唔醒也。」大懵能又冗罵曰：「……」且行連忙勸止。

且行叫大懵能入房，關上房門，禁止佢出聲，此種情形，實在無法分道理，除了禁止一方面人不出聲之外，其他一無辦法。我低聲勸大懵能，不必如此。百事忍爲金。大懵能曰：「我地何以不搬走？」且行曰：「過一陣先。」大懵能曰：「你又並非有錢，可以問吳拿聖取回多少，就可以辦到矣。可以頂屋，何止租屋？何必受此插人之氣。不是我奄尖，你睇這一間房，點可以住得人？」且行長嘆一聲，曰：「慢慢至講你聽。免得被人聽見。」

果然包租二姑已經聽見，查實此人乃係在門口企住者，聞語即在房門外進曰：「好吖！我最歡迎你地搬，有錢頂屋，最好喇，使乜住中間房咁有陽光空氣。超！你揾銀紙抛我乎？你抛我唔蜜者也！我話你知，如果你有銀紙頂屋，使乜你個大泡能今晚連飯都冇得開，揾麵包頭？超！死充大頭鬼，好心你唔好飽死我矣。」

大懵能聽見又一把火，又想發作。且行即制止之，曰：「不可再提，慢慢再講。」大懵能怒形於色，且行極力壓制之，更衣上床，一言不發。良久，且行見外邊熄了燈，包租婆亦已靜晒，然後低聲對大懵能曰：「你今晚有冇開飯耶？」大懵能曰：「然，不過我亦並非全因冇錢，不過見你行返來食飯，我爲個單起見，就費事自己煮，食兩個麵包算數，不料被佢個衰人看見，就以爲我冇飯開。眞抵死。」且行曰：「由得佢可也。」大懵能曰：「此地不可久居，最好能早日搬出去。」且行曰：「你有冇錢？」大懵能曰：「你不是去借錢乎？已經取到錢未？」且行長嘆一聲曰：「一言難盡，錢已借到，但又冇左。」大懵能問故，且行於是將經過情形一一告之。大懵能十分驚奇，跳起來曰：「你上晒當矣。」且行曰：「不必提矣。我本想去報官，後來覺得冇證據，亦冇用。」大懵能曰：「當然。只有怨自己。」然則且行爲之長嘆，大懵能亦嘆氣：「明日有問題矣。」大懵能曰：「似乎不够兩度半，你一個仙亦冇乎？」且行曰：「有幾毫，明日再算。」大懵能問且行可否去一找吳拿聖再借多少？且行曰：「有，我行路返來者。」大懵能曰：「不必嘆氣，去一覺，明日再諗，明日可能自會解決。」（六三四）

小說天地

妙人列傳（筆五）
一代完人

老友記總算够關照，他叫我做特約採訪，於是我馬上榮任爲新聞記者，唔係嚇你，我雖然未捞過呢一行，但自失業以來，我每天吃飽兩餐閒飯，東走走，西蕩蕩，耳聞目睹的寶貴新聞就不少。正因爲如此，所以我去找蕭老友鴻彼得——他做了某大報的老總，問他有乜關照時，他就說：「你就做個特約採訪吧，有什麼新聞，寫來給我，刊登了，照支稿費。」

說也出奇，未做特約採訪之時，我經理面都是新聞，而且合乎「人咬狗」一類原則，够新，够奇，够刺激，够緊張，有時還够香艷，就好像荷里活的金像獎片一般。我一做了特約採訪，行了一個星期，未發過市。今天，我打開報紙看，港聞版頭條新聞是說昨日警察破獲西區一間妓寨，拘去寨主黎聖和一名，私娼十三名。我恍然大悟，那不是沒有新聞，是我走寶。那個地方，我腳毛也有一繪留下，偏巧我昨天沒有到，於是乎揸住報紙，經過錦章——這是一間對聯店，老闆馬老二也是老友記，我走進去做一欵腳，吸一支煙，順吓條氣。

「馬老二有乜新聞？」我向馬老二打招呼。

「奇勒！我唔問你，你有乜新聞，你却來問我。而家你做左新聞記者嗜！」馬老二分明我點演一支煙，坐在板凳上。我無聊地游目四顧，上面一張「快把」的輓帳，上面用金紙剪成四個顯字「一代完人」，再看看上款，上款是「黎聖和夫子大人千古」，下款是「門人鄒國貴、周思齋、志夏同敬輓」。我再看看上款，聖和三字，又打開報紙看看那條新聞內容：「男子黎聖和，年六十二歲，住李屋村，直認開設私寨不諱……」（一）

杭州西湖處處勝景 新休養所幢幢出現

今年建屋面積達十萬平方公尺 市府正整理大小公園添種花木

【杭州通訊】杭州市人民政府為了適應廣大勞動人民的需要，計劃把西山、玉皇山、錢江、龍井等四個地區，劃為休養區和療養區，其中以西山休養區面積最大，共達一千二百畝，這個休養區東以西山路為界，南至杭富路，西到茅家埠，北到丁家山。在上項區域範圍以內的土地，劃分地段，以道路的縱橫線為地段的分界，並將地段編號，由全國需要的各級工會組織和企業機關分別申請認定，作為計劃建築休養所房屋及佈置花園之用。目前在西山休養區已經認定地段開工興建的單位的休養所，已一幢幢的在西山原野上矗立起來了。預計今年年內將有十萬平方公尺的休養所在風景如畫的西湖湖邊出現。在蒼翠繁綠的玉泉山麓和靈隱附近的九里松休養地區，建築工人正在高高的木架子上忙碌着，在錢江療養地區，卡車一輛一輛地載着磚瓦、木材、鋼筋、水泥往工地上送。不久的將來，一座座花園圍繞的休養所、療養院就得在這些地方建立起來，迎接祖國大規模經濟建設戰線上的勞動模範和國家機關的優秀工作者前往休養。

自一九五一年以來，全國已有六千多個英雄、模範人物在這裏休養過。

除了建設新的休養所之外，杭州市人民政府為了使整個西湖風景區更適宜於勞動人民休養、遊覽，現在正在動工整理一些大小公園。如湖濱二、三、四、五公園已利用疏浚市區浣紗河的泥土墊高了地面，鋪上草皮，種上了花木。西泠橋畔的西泠公園擴大了，開闢了兒童公園。湖中三潭印月，配植了荷花、睡蓮，陳列着名貴的各色金魚。柳浪聞鶯的一片荒地，也開闢成三十畝大的一個美麗的公園，在婉蜒曲折的小道上，夾植着垂楊細柳，在花圃綠錦的綠陰中，露出一個八角玻璃亭子，還有兩個池塘，開着肥大的荷花，荷葉底下有休來游戲的魚兒。遊人坐在柳蔭下的石櫈上，可以遠眺到孤山、寶俶塔。湖中風景優美的湖心亭，現在已改建為琉璃瓦大殿。靈隱的飛來峯，觀音洞的天然洞壑，也被掘出來，修築了石砌步道，滿地種着蕙蘭，清香撲鼻。有一千六百年歷史的靈隱寺大殿，也在開始改建為鋼筋混凝土的大殿。南屏山麓的淨慈寺和錢塘江畔的六和塔，現在已修建完竣，粲來得煥然一新了。在這些風景區都移植有名貴的花木，當天中遊人遊覽到此都會感到一種清涼的甜意。

此外，為了配合休養所的建立，人民政府還計劃在今後逐年建設更多的公園。計劃中的公園有五塘公園、普陀公園、吳山公園、夕照公園、清泰公園，以及市郊拱宸橋工業區的勞動公園，這些公園不久都將以花木宜人適宜於人們休養遊覽的姿態出現。

「人工駒」個子大

黑龍江洮南縣種馬場 採用人工授精法配馬

【黑龍江通訊】黑龍江洮南縣種馬場共有九匹種馬，設三處配馬站。由於畜牧技術人員和工人們的積極努力，今春全部使用了人工授精方法，配了四百四十二匹騍馬。

去年用人工授精方法配的馬，今春全縣下了一百三十多個「人工駒」，農民認識到人工授精配馬的好處，更加激起改良馬種，發展畜牧業的積極性，老鄉們評論說：「『人工駒』個子大，毛色正，骨架好，膘格壯，能幹活，能頂硬。」五區兩房村農民李清山，去年配馬時他還不大相信，先試試看，配了一匹騍馬，今年五月二日下了兩匹紅馬駒，都三尺多高，把李清山樂的說：「政府淨為咱們辦好事！」這家村農民包長海有一匹八歲騍馬，從來也沒下過駒，去年用人工授精配馬，今年下個大馬駒。鄭家村毛振山的九歲紅騍馬，多咱也不「反槽」，去年用人工授精辦法配上，今年也下了個好馬駒。附近農民都搶着到配馬站去用人工授精方法配馬。仁義村農民離配馬站六十里地，也都牽騍馬來，用人工授精方法配馬。配馬站每天都配三十到四十匹馬。

配馬站為了發揮更大的作用，各站之間展開了競賽，以「配的準」「配的多」做為競賽條件。配馬季節正是夏鋤，他們就協助各村、屯、組，組織配馬小組，換工到配馬站去配馬，這樣能節省人力，便利農民生產。有的村、屯已經這樣做了。

人工授精效果良好 新疆今年產生十多萬蘭哈羊

【新疆通訊】新疆省以人工授精的科學方法，推廣細毛種蘭哈羊，改進土種綿羊的工作，效果良好。

去年新疆省人民政府畜牧廳曾派出畜牧技術幹部，為各族牧民的九萬多隻土種綿羊施行了人工授精（其中少部分是自然交配的），畜牧廳各種羊場也有一萬七千餘隻土種綿羊施行了授精。去年受了精的母羊，現已基本上產完了羔。今年全疆新生的蘭哈羊羔約有十餘萬隻。

根據羔羊前後的檢查，去年雖然是首次運用人工授精的科學方法配種，但母羊的受胎率一般的都在百分之八十以上，有的地方母羊的……人工授精法所配的母羊，產雙羔者特別多。

林騷病逝

泉州市府委員

【泉州通訊】泉州市人民政府委員會委員、泉州市愛國民主人士林騷先生因年老體弱，於六月一日早晨三時在泉州病逝，享年七十九歲。

林騷老先生係前清進士。解放後積極擁護人民政府政策法令，參加歷屆人民代表會議，並為特邀代表，並於泉州市第二屆一次人民代表會議上被選為政府委員會委員。林騷老先生逝世的消息傳來，泉州市人民政府蔡載經副市長立即偕同泉州市協商委員會廖博厚副主席以及政府委員、協商委員親往林騷老先生住宅向其家屬弔唁並予以撫卹。泉州市人民政府委員會與協商委員會為此於六月二日下午二時召開聯席會議，商議成立由市各界組成的治喪委員會，主持殯葬事宜。

林騷老先生遺體已於六月一日下午大殮，擇日公祭安葬。

各地通訊

從圖片看祖國

江蘇省丹陽縣珥陵電力灌溉工程已經完成，共有電力灌溉站八座，使十三萬畝農田受益。圖為試行灌水情形。

安徽大量採用機器炮製新茶

中茶公司在安徽境內已經建立七個製茶廠

【合肥通訊】安徽省今年已大量採用機器炮製新茶。機製的各種優良茶葉已源源運銷各地。

國營中國茶業公司安徽省公司於一九五零年即先後在屯溪、歙縣等茶葉集散地修建了四個製茶廠，去年又在皖南的祁門、至德和皖西的六安、舒城各地建立了三個規模較大的機製茶廠。各廠生產的「祁紅」、「徽紅」、「舒綠」等名茶，年產量一般都在一萬擔左右；屯溪製茶廠出產的「屯綠」，年產量將近兩萬擔。經過機器加工製成的紅茶和綠茶，質量已大大超過手工業生產時期的水平。今年新茶上市後，受到各地顧客的普遍歡迎。

市文化館設陳列室 文天祥墨蹟在樟州陳列

【樟州通訊】福建省樟州市文化館最近成立文物陳列室，以加強偉大祖國的宣傳教育。陳列室內陳設有宋代文天祥和明代黃其昌的墨蹟，仇十州的工筆畫、滕王閣手卷，朝鮮尹国的對聯，以及龍門鼎、宣德爐、銘常等文物。該市領導上為了加強文物古蹟工作，在五月十日召集有關單位舉行座談會，討論研究今後保護文物古蹟的方法。（中國新聞社）

新中國的新人新事

女子能做燒窰工

在舊社會裏，女子是不做燒窰工的；一般人的傳統觀念，也認為女子是不可能做燒窰工的。其主要的原因有兩個：第一，根據迷信思想，怕女人上窰，冲了「窰神」；第二，認為燒窰工作太繁重，女子的體力是不能勝任的。

女子真的不能做燒窰工麼？在新社會中卻有女燒窰工出現了。在哈爾濱市的第一磚廠，已有十九個婦女在做燒窰工。她們都來自農村，都是青年婦女，最大的一個是二十三歲，最小的只有十九歲。

她們是去年夏天到廠工作的，初進廠時，男工們議論紛紛，都認為領導上派婦女來學做燒窰工乃是怪事。在男工們的歧視下，這十九個青年婦女開始工作了。燒窰這個工作，確實是不簡單的，一次班六個鐘頭，一個人就得把三千斤煤送到火眼裏去，而且一次只許投半斤。光填這三千斤煤，就得彎下六千次腰，遇到風雨天，還要蓋火、蓋煤、看風……真夠人忙了。工作雖然是困難的，但她們並沒有在困難面前低頭。她們互相勉勵道：男人們說咱們幹不了，咱們偏要給他們幹個樣兒瞧瞧。在工作中，她們互相幫助；在生活上，她們也互相照顧。

在學習過程中，有的因工作過累，生了病，但病愈後馬上又上班了；有的回家時，家裏人都主張退廠，勸其不要這麼辛苦幹下去，但她們沒有答應。就這樣，她們沒有叫苦，沒有退廠，一直堅持了下來。她們不但很快的掌握了技術，漸後還和另一個女工組創造了循環燒窰法，提高了燒窰速度將近一倍。不久以前，廠裏評選模範時，好幾個女工都光榮當選為一等模範。

由於她們有了優異的成績表現出來，男工們對她們的看法很快地就改變了。現在男工們已和她們打成一片，大家互相幫助，互相學習。她們的師傅常常笑吟吟地向參觀者誇讚：「這十九個女工眞不錯，新中國的婦女確實是了不得！」（羽）

從重慶到齊齊哈爾

巴夫

首先是大別山，這曾經是革命根據地，並令人神往的名山。它的特徵是多徊而曲折成波狀，並與川中的小巴山脈很相似。武勝關的確很險要。我們過它時，正是黎明前後，只見關山雄偉的影子在魚肚色的光輝裏像保衛祖國的無數戰士們的巨影似的。試想想：這些地方，人民曾與貪官污吏作過多少鬥爭，又英勇地抗擊過日本帝國主義。如果有作者把這些史蹟寫出來，不又是一部「呂梁英雄傳」麼？

馳名的雞公山，我們也浮光掠影地看到了一下。樹林茂密，風景幽美，和川中名勝如青城山、北碚的風格又不同。

過此，即是一望無際，遼闊廣大的華北平原。這時正是春天，鮮黃色的土地上發潛了一層綠油油的麥苗的地毯，與南方的風物果然大為不同。沿途又經過很多馳名歷史的名城：如信陽、許昌、郾城，都是中國古文化所在地，並有不少的堡寨和村落。村落不似南方的到處散佈，而是集中的市集，並且許多都以黃泥修築，高大的磚瓦屋則較少。名城的古風猶存，像一些巨大的中古世紀的堡壘似地屹立在平原上；使你想起民族英雄岳飛和大刀王蕃等抗金的雄姿，又使你想起梁山泊農民起義的英雄在千年以前打富濟貧，縱橫天下的可歌可泣的故事。

至於伏牛山脈，原是一列黃土而夾雜樹林的並不高大的山脈，遠望真似一羣「伏牛」。這和西南的崇山峻嶺以及南方的茂林修竹，羣山相連的風格又有很顯然的不同點。

成皋間直是「窰洞之城」。係依土崖建成，好像一層層列的防空洞或古蹟。使我第一次眞正了解到了「窰洞」的眞實情況，也足使人想起薛仁貴故事中的情景。但一到黃河北岸，卻又截然不同，而是白茫茫一片的荒沙夾着淺綠色的農作物或村落房舍了。

我們依次又過了許多名城：新鄉、安陽、邯鄲、保定。在這些風沙中居然建立起了這許多繁榮的大城市，不能不叫人佩服勞動人民的功績和歷史文化的成績。

過了鄭州黃河鐵橋，我們又進入更北的河北平原了。這裏的氣候，比長江一帶冷了一些。雖然綠樹和青草，也在到處點綴着春景。

塞下風物散記

黃河眞是一片黃湯湯的肥泥水，並且兩邊都是淤泥，只有中間一條急水可通舟楫，與浩浩蕩蕩的長江和碧綠的嘉陵江比較起來，則一個是「白波」、「碧流」，而黃河乃是「淤泥河」了！所以如何整理黃河，如何利用這些肥泥，當是今後建設中的艱巨大課題之一。

北京附近，這種為南方人所陌生的「塞下風光」越來越顯著了！揭開抗戰序幕的盧溝橋下的永定河，就是一條寂寞的沙河，倒似大巴山中的後河，卻沒有那樣富庶而且沒有想像中那麼大。宛平城則似一座高台，城堡依然，倒絕似在風砂中挺立的巨人！七七燃起抗日烽火，就在此處，是令人神往的啊！

這些地方，正是「新兒女英雄傳」的構成地，勞動人民在革命事業中已經留下了許多偉大史詩。

進入東北

從豐台到山海關，火車都是夜間經過，所以沒有看清楚什麼。但是在天津，卻見一片燈光之海，足見那裏之繁華。灤州附近，則在月光下可見一系列陵峻的砂山，與肥沃的小巴山和以山清水綠、柳暗花明見勝的武陵山都截然不同。這顯然是水成岩地層的典型，而與廣西的石灰地層卻成鮮明的地理特色的對照！

山海關，我們只見到一點儼若湖南華容的小山脈那樣的影子。至於「一面臨山、一面臨海」的勝景，當然也沒有見到。黎明入錦州，卻又有些富庶氣象。多樹也繁茂，眞不愧一個「錦」字！以肥沃著稱的「關東平原」，雖然人煙較少，但我走過全國的不少地方，也未見過這樣寬廣的黑色肥沃地帶，因此，使我與起「中國的烏克蘭」的快樂之感！

我們到達瀋陽，又休息了幾天。一行人住在瀋陽賓館，是很漂亮的招待所裏。這是一所東北聞名的大樓。瀋陽很熱鬧，工廠煙囪特多。在瀋陽，我們去參觀了博物館，特色是遼金和南北朝、鮮的遺產多，有專室，至於殷周古物和陶瓷書畫卻不及重慶的西南博物館豐富。

由瀋陽我們又轉車西北上，經四平街、鐵嶺等地折入黑龍江境，又經洮南、白城子、敵江橋等而至齊齊哈爾。氣候是越走越冷。「出關」以後，人們早已穿起棉衣，車上還在開放熱氣管，到齊齊哈爾時，正遇着本年最後的一場大雪。所以這裏的春景沒有看到，不是「高梁肥大豆香」的季節。無際，可惜人口少，村鎮稀疏，樹木和小山也很難見到。這裏眞正需要大力開荒，要把它變成「中國的烏克蘭」！現在新興的城市正在增加，防護林帶開始設置，並且最先在中國出現了集體農場。新的東北和黑龍江將以新姿態出現於人民世紀！（下）

對於反共電影的批評（下）

卡萊爾·雷茲認為，美國那些未講美國國內共產黨的電影，在西歐造成了對美國尤其不利的後果。這些電影中比較重要的有「國內的敵人」、「我為聯邦調查局混入共產黨」、「鐵幕」、「世紀罪惡」等。這些片子中，都把聯邦調查局的偵查工作描寫得非常詳盡，把這個大特務機關的組織龐大有力描托——成千成萬件的檔案、照片、一切指紋、都擺着紀錄片的形式出現。西歐的觀眾們有什麼印象呢？他們對這個機構很恐很害怕，他們覺得對於民主和自由，這個現代化的特務組織是一個很大威脅。

歐洲人是見過共產黨員的。但美國電影中卻把共產黨員描寫為一種怪物。在那些電影中，共產黨員輕視黑人與猶太人，反對討厭香山的本地人；他們隨便殺人；他們都有神經病；他們常有會錢，在移民局中大叫，不要他們爸爸媽媽等。在「國內的敵人」一部電影中，美國共產黨的領導者在討論馬列主義，一個大共產黨詩人說馬克思的思想會受黑格爾影響，就在大會中被逼自殺。這些荒謬的描寫沒有一個能……

影片中法西斯的傾向十分濃厚。……

再者美國這些反共片……

粵劇藝人看電影

章

「方珍珠」這部電影在廣州公映時，許多粵劇藝人都被招待去觀影。看了電影後，羅品超、郎筠玉、呂玉郎、文覺非、崔子超等都發表了意見。

大光明影業公司根據同名舞台劇改編的故事片「方珍珠」已於六月十三日起在廣州美華、中華、青年會、永漢、新星、新新等六家影院公映。廣東省人民政府文化事業管理局、廣州市人民政府文化事業管理局、廣東省戲劇改革委員會、廣州市戲劇改革委員會以及中國影片經理公司廣州市辦事處於六月六日聯合舉行「方珍珠」觀影招待會，招待全廣州市的藝人四百多人觀影，觀後並邀請了四十多位藝人舉行座談會。參加座談會的藝人一致讚揚影片對反映兩個不同社會的民間藝人的生活非常深入、細緻和真實。會議榮獲第一屆全國戲劇觀摩演出大會演員一等獎的粵劇演員羅品超、郎筠玉、呂玉郎、文覺非以及參加座談會的許多藝人，都先後熱烈發表觀後感想。

羅品超說：我覺得在解放前不單只是方珍珠受官僚、地主和流氓惡霸的種種壓迫和侮辱，就是在座的各位藝人也是同樣的受到這種遭遇。片中說要搞好新曲藝，我們應該要搞好新粵劇。

郎筠玉說：這個電影好像是刻劃自己一樣。過去女藝人受這種壓迫是很多的，如常香玉等都是，以我來說，我父親帶兩個妹妹賣藝，被日本人打傷而死。我婚後到南洋也一樣受到壓迫，被打罵，結果只得離開該地。解放後，我們才能過這種好日子。現在我們大家講團結，但還未做到真正的團結，希望看了「方珍珠」之後，全行都接受這個教育。我在北京看過「將相和」也感動得哭了兩次。我們今後需要「將相和」，不可爭掛頭牌。

呂玉郎說：「方珍珠」是個現實主義的作品，寫得很真實，一點也不會誇張。抗日期間，我在西江一帶演戲，以為不在淪陷區總是比較好一些。但結果還是遭到不准演、女藝人要陪飲、被敲竹槓等等。看這個戲時，我流了兩次眼淚：第一次是在方珍珠除下珍珠給父親典當的情景；第二次是在開張時被官僚、流氓、惡霸搗毀的時候。我們做戲的人看戲是很難會流眼淚的，但是這個影片使我們哭了，因為它寫得深刻動人。今後，我一定要上演這個好戲來為人民服務。

文覺非說：這個戲有幾點給我深刻的教育，引起我對劇本的敬愛。這部影片不僅在國內，就是到國外放映，對藝人們也有很大的教育作用。這個電影教育我們要加強團結，也提出了如何搞好粵劇業務，為誰服務的問題。

剛從海外回來的藝人崔子超也說：「這部電影每一寸影片都打動了我的心，正如大家所說的一樣。」

會上發言的還有粵劇藝人呂雁聲、葉劭德、王中玉、丁公醒、梁全城、朱少秋和編劇者陳冠卿、莫志勳、馮志芬、陳卓瑩、梁燊等。座談會不斷為一陣陣的掌聲所打斷。

象棋集趣

收兵言和（二）

蘭左

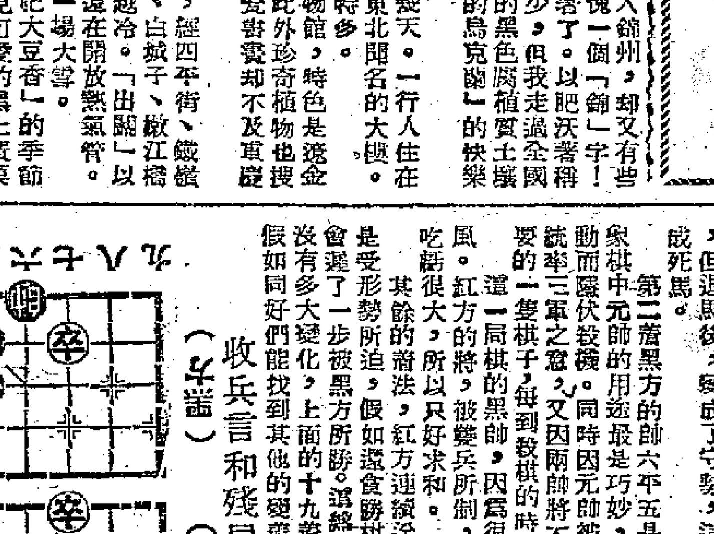

收兵言和殘局圖（紅方）（黑方）

這一個殘局的着法，最簡單不過（紅先着法如下）：

馬六退五	帥六平五	卒三平四	士五進六
卒四進一	帥五平六	卒六平五	士六退五
卒三進一	相五進七	卒七進一	帥六平五
卒七平六	士五進六	卒六平五	（和）

第一着紅子馬六退五吃黑車，那是必然之着，但退馬後，變成了守勢，這馬兒無路可跑，變成死馬。

第二着黑方的帥六平五是保士發殺着，本來象棋中元帥的用途最是巧妙，它在自己九宮裏不動而隱伏殺機。同時因元帥彼此不能對面，成了掣肘統率三軍之意，又因兩帥不能對面，所以有要的一隻棋子，每到殺棋的時候，都要運用到它。這一局棋的黑帥，因為很活躍，所以佔了上風。紅方的將，被發兵所制，要用馬來保駕，便吃緊很大，所以只好求和。

其餘的着法，紅方連續送卒給黑方吃，這是受形勢所迫，假如還想勝棋，保存卒子，那就會遲了一步被黑方所勝。這個殘局照我看來，已經沒有多大變化，上面的十九着棋，已經變化到盡了。假如同好們能找到其他的變着，就更為精彩了。

肚腩操

紅芙

上次談到鴨鵡板的妙用，聯帶的，躺在板上，你還可以做一套極其有益的體操，就是肚腩操。

肚腩操的操法，是當你躺在板上時，一面正常呼吸，一面喊「一」，把肚腩向裏凹進，喊「二」時，更凹進一些，到喊「三」時，最好能把肚腩貼近你的脊梁骨。維持這個姿勢，一直到你喊到十的時候。那時再等你的肚腩恢復原形。這樣你可以重複的做，做上十次。你的肚腩操就完畢了。

這種體操最初是由德國慕尼黑一位著名的外科醫生鮑葉爾傳授出來的，後來便盛傳一時。肚腩操的德文名字叫做 Bauchgymnastik。

在你練習這種體操時，最初會覺得不很好受，尤其當你是個腩王的時候，但你應當養成這種操練的習慣。如果你做做肚腩凸出，不甚雅觀，那麼你就可以勤練肚腩操，經過一個月，至多兩個月，包你將不再是大腹便便，而會一平如砥了。

而且這種體操，不僅在鴨鵡板上時能做，其實你是隨時隨地可以操演的，你躺在淺水的海灘上，浴後，理髮室的椅子上，或遇到一張沉悶的電影時，都可以作肚腩的操演。這不是十分方便嗎？

肚腩的大小，和人的健康是有密切的關係的。肚腩是人身起承轉合的機關，是消化、營養和排泄的總部。在人胃的後方，有一個所謂的「胃腦」，它是統轄胃系機關的一個神秘中樞。胃病又是一種最痛苦最難治的毛病，所以肚腩操實在有很大的作用。

做肚腩操，還可以用一些補助的方法：（一）走路時挺直腰身，那麼你的胃就不會受到壓抑。（二）走路時，按照一條直線向前，作深呼吸。如果你牽着你的愛犬，這時不妨和他作一次賽跑，跑到氣喘為止，每天都能喘氣一次，對於你是有益的，不過爬樓梯時的氣喘，又當作別論，那並沒有好處的。（三）選擇有森林的地方散步。它們的樹木也是會呼吸的，它們的呼吸和人類的呼吸有相輔相成的妙用。有了這種種的練習，你不須再就心你的肚腩膨脹了。

阿丁傳（難得優先）

陳明作

俱樂部

人海情潮 假戲真做 聖手禿頭 繼續調情

「人海情潮」中的第三部戀愛史，現在已變成了「假戲真做」。據荷里活傳出的消息說：貶雅顏芝和却德格拉斯今夏將要暢遊歐陸各地，並在意大利拍片。據說諸事就緒之後，他倆就要結婚了。貶雅顏芝這個意大利女星說：「結婚是一件大事。我不以為我已準備結婚了。但是，當一個人正在陷進情潮裏的時候，她怎會預知日後的事情呢？」現在，她手上戴着一隻金色熠然的手鐲，這是却德格拉斯拍完「人海情潮」之後送給她的。

又，却德格拉斯將在意大利拍演一部立體片，與他搭檔的是施雲娜曼簡奴（「粒粒皆辛苦」的女主角）。影片故事取材自荷馬的「奧德賽」，導演是奧地利的威廉派勃斯。差利卓別靈從影初期所拍的「唐吉訶德」一片，就是由他擔任導演的。

×　×　×

狄保維路正臥在病榻中，當電華公司的導演工作，也只得暫時放下了。據他的太太珍雅莉臣說：在他未生病之前，她就已經作過一連串的惡夢。夢境中最可怕的一幕是，狄保維路死去了，她扶着靈柩前往墓地，然後獨個兒「空空如也」地返抵家門。珍雅莉臣現在朝夕禱告上蒼，希望這「永遠只是個夢境」而已。

×　×　×

愛絲德威廉斯又要生孩子了，在孩子出生之前，她將暫停接拍新片，現在還一點也不敢走，原因是前次懷孕時，她作了一次長途旅行，結果使孩子早生了兩個月。經過醫生的批准，她現在每天早上還可以游泳，但路程只限於一咪的四分之一。醫生叮囑她，在孩子出生的兩週前，就不能再穿上泳衣和縱身入水了。（樂風）

新謎語

琵琶弦上
玉管簫中
繞梁三日
嘹亮隨風

猜香港影戲院名稱一，謎底在「大公園」

填字遊戲答案 No.24

衣谷擬

（本次填字內容全部是香港的大樓名）

1南	■	■	1何	5東	■	■
2華	人	■	■	4亞	細	8亞
早	■	3愛	群	■	■	歷
報	■	丁	■	6中	■	山
■	■	堡	■	國	■	大
■	2惠	■	4畢	■	7渣	■
5告	羅	士	打	■	6甸	拿

提示：

直：㈠香港某英文早報社址。㈡現已改名為「德成行」之大樓。㈢以英女皇的丈夫為名之大樓。㈣中區內以街名為名之大樓。㈤該樓的頂層有像塔形的建築。㈥港九最高的大樓。㈦以香港歷史最久之一家洋行為名的大樓。㈧與古希臘大帝同名之大樓。

橫：㈠滅火局之舊址，位於皇后大道中。㈡匯豐隔鄰百貨公司之中區一大樓。㈢與廣州最高的一家酒店同名。㈣英文名字叫「貝殼」的大樓。㈤英國文化委員會圖書館所在之大樓。㈥位於都爹利街之一中型建築。

紅船掌故

紅倌人

拜師習慣中的例外

從前的戲人，必須拜過師才可以登班演出。拜師後有許多束縛：學師的時候，要跟着師傅出入，做師傅的「中軍」，學滿了師，又要和師傅立「師約」，條件是此後接班，規定若干年是屬於師傅的。若干年後才可以自由接班，但依然規定每年薪金須撥出若干成給師傅。條件很苛，因此每一個大老倌成名的經過，都是「先苦後甜」的。

這個拜師的規矩，現在是已經沒有了，但在三十年前的戲人，誰也逃不出這個例。百數十年中就只得一個名花旦小晴雯不是這樣，他可以說是拜師條例中的一個特殊例外。

怎麼說他是特例？他能夠成為大老倌，並沒有拜那一個戲人為師，因此便沒有什麼師約的束縛。

小晴雯少時是個資稟絕高的小孩子，他是高要搭鄉人，姓梁，名艷雲，生得嬌小玲瓏，像個女人。這時肇慶有間戲院叫做肇雅戲院。這小孩子特別喜歡看戲，除非肇雅戲院沒有戲班開演，不然的話，他每晚也得去看戲。看得戲多，對於唱做也懂得模仿。和他相識的人都說如果他去學戲，一定會成為一個大老倌。他也覺得人家說的話不錯，此後每天便拿了糕，到紅船灣泊的地方叫賣，希望碰到個大老倌，便求他收了自己做徒弟。

那日，他碰到了「櫃台」的「坐艙」，從紅船走上岸來，他以為這便是大老倌，便求這「櫃台」收他為徒。「坐艙」看見小晴雯生得俊俏，便說明他是班中的「坐艙」。為了小晴雯不想爭學戲，便叫他到「櫃台」當「中軍」，天天在後台偷師。小晴雯不顧一切，依了「坐艙」的話，此後便匿身在戲班中了。不到幾年，坐艙便叫他穿戲服試演，先做馬旦，後做四幫三幫，不幾年，便成了名，就取上小晴雯這個名，大老倌便是大老倌，什麼束縛也沒有。

王羲之和蘭亭序眞蹟

寒木

讀六月八日「書中有話」的「王羲之寫扇圖」一文，我便想談談王羲之的字和他所寫「蘭亭序」的故事。

王羲之是晉朝人，字逸少，生於元帝太興四年（公元三百二十一年），死於太元四年（三七九年），年五十九。他在晉朝的官做到右將軍會稽內史。他寫的字，可以說得上是前無古人，他寫的篆、隸、行、草，無一不精，無一不可以爲後人立了楷模，可惜他遺存下來的只是行、草、楷三種而已。美術史還說他會寫畫，但我們沒有見過。到底他跟誰學寫字，我們也不大清楚，有人說他跟過衛夫人（夫人名鑠，字茂猗，汝陰太守李矩之妻。工隸書，得法於鍾繇，傳王羲之少年時候曾跟她學寫字）但衛夫人的字我們就根本沒見過。我以爲王羲之苦學苦練，如相傳他寫字寫到着魔，夜裏也用手指頭在他的太太腿上亂學寫字。他的門外有一小池，他天天寫字後，在池裏洗筆，池水盡黑，當然可以有很大的成就了。

他的遺作中，最有名的是「蘭亭序」、「黃庭經」（楷書）、「樂毅論」等。這三種都經後人刻在石上，用墨搨出給人臨摹。至於他留下的筆蹟，也有三四種，但多不可靠。最著名的是「快雪時晴」帖，此帖後來歸乾隆所有，特建三希堂來珍藏他，後來又刻上石，把石放在北海（即今日北京的北海公園，石今尚存）。這是王羲之寫給朋友的一封信，開頭有「快雪時晴」四字，所以叫「快雪時晴」帖。這個帖，我從前在故宮博物院見過，紙黃色，略帶黑，冊前繪有乾隆的像，他題了不少字。王羲之寫的不過十二三個字，但千多年以來都爲人珍重，可見我國人是怎樣的熱愛文化藝術，任何人一聽到王羲之的大名，就知道他是我們的大書法家了。「快雪時晴」帖，故宮曾影印出賣，可惜我手上沒有此冊，有機會再翻印出來給讀者欣賞。

蘭亭序的名頭比「快雪時晴」還來得大。序文是王羲之自己做的，做好了，他就用繭紙（大概是高麗紙）寫。他死後二百多年，人們才把這眞蹟雙鉤刻在石上，後來的書法家，一致推爲古今行書之冠。我國有名書法家，幾乎個個都學王羲之，也受到他的影響（例如：趙孟頫的書名，人所共知，他早年學王羲之，後來學鍾繇，又學陸柬之，晚年學李北海。但趙、李二人則完全學王羲之的）。

關於「蘭亭序」的眞蹟，有一件很有趣的故事。唐太宗平生最愛王羲之的字，玄奘從印度取經回來後，他御製的「聖教序」，都想找王羲之來寫。這當然是不可能的事。但有一個和尚，法名懷仁，却能從宮裏幾千件王羲之筆蹟中，選出二千多字，集成「聖教序」全文，刻上石（此碑今尚在西安），可見唐太宗愛王字的程度了。當他做秦王之時，知道蘭亭序眞蹟藏在辯才和尚處，便派蕭翼到浙江的雲門寺設計騙辯才和尚，取了蘭亭序眞蹟到王府。關於騙辯才和尚一事，有人說派的是歐陽詢，事在貞觀元年。但我們不必管這許多，也不必問是否眞有此事（我認爲是後人揑造的），總之留此事來點綴名山，歆艷藝苑，未嘗不可，不必深究也。

據傳唐太宗得到此眞蹟後，賞了蕭翼很多東西，還把他升了官。後來太宗臨死時，還吩咐把蘭亭序放在他的昭陵裏做陪葬品，所以蘭亭序眞蹟不傳於世。

一毛不拔守財奴

鳳夫

大多數的守財奴往往有一種奇怪的特性，就是爲了保持他們的財產，他們一毛不拔，甚至對他們的衣、食、住完全不管。但是，有時他們却將錢亂花。

從地下室中鑽出來的

七十五歲的愛德華．克羅尼，是一個不飲酒，不吸煙，縮食儉用，日夜夢想發財的怪人。他孤獨一人住在蘇格蘭愛丁堡一間房子黑暗而骯髒的地下室裏面，這間地下室只有一個隙縫似的窗口，朝着地平線的行人道。他住在這樣壞的地方，是因爲貧窮嗎？不是的。因爲他的資本投資在貯藏在他的地下室和全國各地幾房裏面的酒上面。在第二次世界大戰最初幾年，他的夢想變成眞的了，酒類的價格高漲，他賺了一百多萬美元。

無論在寒冬和炎夏，克羅尼總是穿着一襲陳舊的藍色西裝，戴着一頂氈帽，別人從未見過他穿大衣。

營養不良送了命

他的飲食從來不改換口味，老是吃黑麵包和薄皮煮熟的馬鈴薯。不管他的地下室堆滿了各色美酒，克羅尼一生却滴酒不沾唇，只是喝一點牛奶。但是，他從來不坐下來吃一餐飯，總是站着進食。

在一九四三年五月十三日他死的時候，是因爲營養不良。最奇怪的，克羅尼是一個受過教育的人，他的遺囑潦草地寫在一張信紙上，將他一千萬美元的財產，遺贈蘇格蘭各大學和專科學校，和在倫敦一個叫做新衛生協會的團體。對他的親屬，他却不遺贈一個便士。

吝嗇與豪賭

大多數的守財奴往往有一種奇怪的特性，就是爲了保持他們的財產，他們一毛不拔，甚至對他們的衣、食、住完全不顧，對他們身體的健康也不管。但是，有時他們却將錢亂花。

一個典型的例子就是約翰．厄衛斯。他是英國最著名的守財奴世家的一員，這個世家吝嗇的家風，在英國是盡人皆知的。厄衛斯是這個家族的鄙吝，有一次，人家看見他拾起一個鴉巢，將它撕碎看看可以找到什麼東西。

他爲了節省馬車的租金，可以在雨中走幾哩路；他情願穿着濕透了的衣服，坐着發抖，而不願生火烘乾自己的衣服。甚至他會吃得下令人作嘔的腐肉，而不買新鮮的肉類來煮食；然而，在一次的投機中，他可以失掉了兩百萬美元。

厄衛斯還是一個聲名狼藉的賭徒，這是和他的性格許多矛盾的地方之一，賭輸了的時候，他時常毫無吝色地付出他所輸的巨款；但是，有時他贏的時候，從來不向別人追回賭債，然而，最令人驚奇的地方，就是厄衛斯完全不懂得計數，所以，他時常爲了寫錯支票的數目，向別人道歉。

捨不得擦皮鞋

這個家庭的另一分子，哈雅．厄衛斯死的時候，遺產有八百萬美元，但是他在一年中所化的，從未超過五百美元。

他的弟婦承繼了兩百萬美元，但她想將自己的財產增加一倍，而餓死了自己。她的兒子是一個生意興隆的商人，但是甚至他從來不買新衣服，甚至他的鞋子永遠不肯花些小錢擦亮一下。

「飢餓農場」

一個守財奴的癖性往往是古怪的。阿查拉男爵承繼了他父親鉅大的遺產，兩次富有的婚姻使他的財產大增。在一個短時期，他過着豪華的紳士生活，非常講究打扮。

在普法戰爭的最初幾天，他遭受了財產上一點小小的損失，他的性格就完全改變了。從那時起，他變成了一個最可憐的守財奴。他斷絕了一切親友的關係，穿着最襤褸的破衣。後來，不知爲了什麼理由，他決心做一個農夫。他開辦了一間農場，別人叫它做「飢餓農場」，因爲這個怪僻的守財奴，不僅不餵養他的牲畜，而且也不賣出牠們。他不想收割他的農作物，他那些餓極了的豬吃光他的家禽，他飼養的牛也一隻一隻地餓死了。

最後，他的老妻對他採取法律行動，要求離異。他要她付還一半的生活費。幾年後，他死時留下了二十萬美元的遺產。

空襲演習

歐風美雨

最近的「美國工人日報」，刊登了一個紐約主婦的來信，信的內容節譯如下：

「親愛的編輯先生：

我要抗議這次「紐約空前最大的空襲演習」。作爲一個母親，我特別關心它對於孩子們的影響。

我的女兒林達在家裏從未聽見我們談到過戰爭、炸彈和空襲，但是通過無線電、電視、電影、學校訓練和連環圖畫，仍有很多這類東西被灌輸到她的心裏；因此當她聽到警笛尖叫聲，看到噴氣式飛機喧鬧地低飛在紐約上空時，她就變得驚慌失措了。

當她聽到警笛和噴氣式飛機的聲音時，她問：「媽媽，那是什麼呀？」

我答道：「親愛的，只是一架飛機。」

「爲什麼它這樣響哩？」

「因爲它是一架噴氣式飛機。不要怕。」

「聽，又來了！媽媽，媽媽，這是空襲。」她變得非常的害怕。

「沒有什麼，親愛的。他們正在試驗汽笛。」

「啊，媽媽，媽媽，我害怕。這是眞正的空襲。打開無線電，你就知道了。」

「親愛的，這是演習，眞的，沒有什麼。」我打開了無線電，無線電裏傳出：「炸彈已落在××街上。行人必須離開馬路。所有的汽車停止通行……」

這更嚇壞了林達。

「媽媽，你看，這是眞正的。假如一個炸彈掉下來，我們都要被殺死。我們應該躲到桌子下邊去（於是她爬到咖啡桌下面去了）。媽媽，蹲下來，不然你會被炸死的。假如炸彈落下來怎麼辦？呵，我不要我的媽媽死掉！」

她哭起來了。……

我眼看着自己的孩子不必要的痛苦、煩惱、驚恐而又緊張。我知道這種情況可能使她發展成爲一個膽小而怯懦的孩子。我不希望我的孩子被弄成那樣。我希望她長得又勇敢又快樂，沒有任何憂慮來限制她的才能全面發展。

就算不是爲了我們自己，爲了孩子們和未來，我們必須制止戰爭和這種毫無必要的訓練。

一個母親寄自紐約市。」（樂桐譯）

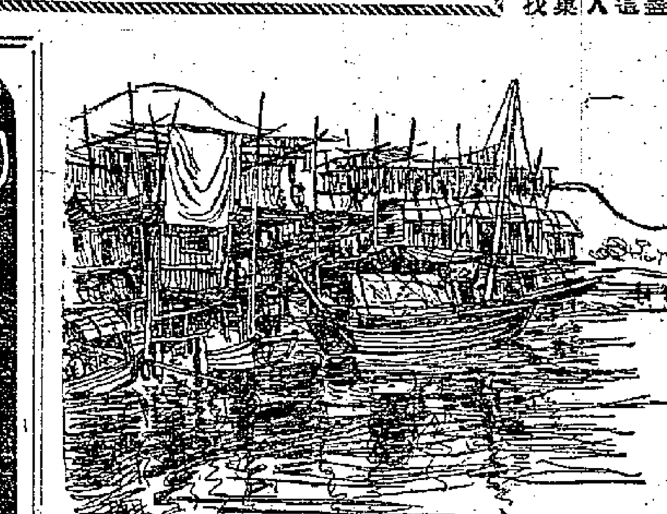

大澳漁棚

樺林速寫

嶺南今古錄

廣州拆城史話

廣州城據傳係建築在周末周赧王的時候，距現在已有二千二百多年的歷史，但現在不只建城的歷史知道的人很少，而城牆拆除，也是最近三十多年的事，現在連拆城的歷史，知道的人也不多了。

廣州城係拆於一九一八至一九一九這兩三年間，當時的官僚們，就因拆城出賣城磚石塊和地皮，發過一筆大財。廣州城自周代建築到拆除，已不知增建修築過若干次，單在趙宋一代，已於慶曆和紹興年間，增築過兩次，並且兩次都使老百姓貢獻了很大的血汗。

一九一八和一九一九年廣州拆城的時候，在拆文明門時，於城根下掘出一塊刻有七言詩的殘碑，詩曰：

似（自）從工作到如今，
日日挑柴吃苦辛；
一日升柴要五百，
兩朝定是共千斤。
山高路遠難行步，
水深泥滑阻工程；
傳語諸公除減少，
莫教思苦衆軍人！（均照原文）

這碑後來有拓片刊在廣倉學宭印行的碑譜內，以字體和同時掘出的古磚其他文字及廣州歷代增築城堞歷史參證，此碑當是北宋物。

斲柴築城，就是老百姓的苦役。這短短的八句詩五十六個字，可謂充滿我們先民被迫害的血淚。那眞是如當時其文人於該碑拓片上所題句「碑上字數行，眼中淚一斗」了！

王山叟

「揻罷冷」

浩無涯室筆記

姚述

粵語有：「揻罷冷」，即「一概」的意思，用普通話說，就是「通通」。這一句說話，疑非土話，大概是外來方言，被廣東人採用的。

我曾經請敎過許多語言學者，沒有一個能夠指出這一句話是怎樣得來的。廣東與國外的交通最早，各地語言流入廣東，迅速地被廣東人所應用了。如前所舉之「先士」，便是一例，故以外來方言流入廣東口語中，本無足奇。所奇者各地方言包括南洋馬來都沒有這句話，或音份近似的話。

所有粵謳、解心、南音、木魚書以至民歌、山歌等，凡是以廣東口語寫出的詞曲，我都查過，裏面雖有不少用假借字寫出來的口語，如果無可假借便自創新字，如「乜」「天」「冇」，但却不見有「揻罷冷」這句口語的出現。

我懷疑這是一句蒙古語，據「成吉思汗實錄」載，成吉思汗之前蒙古有一代的「可汗」其名爲「合不勒」（Khabul），蒙古語之「合」字Kha有着「大」「一統」的意思，是以成吉思汗其始稱爲成吉思合罕（Kinghan），合罕即「阿汗」，是「大帝」之義，那麼「合不勒」可能也是「一統」亦即「通通」。不過這一種說法，只是一種妄測，姑誌於此，以備他日考。

大公園

高等大押

巴黎的堪伊里絲區裏，開辦了一間特別的大押。此大押係由巴黎市議會經營，主要顧客是一班「到普通大押會有不愉感覺」的闊人與富人。故此，此大押只接受水貂毛皮，名貴藝術品，珠寶與其他特別貴重的物件。

大押的外表甚樸素，可是，裏面擺設極華麗，且頗有東方色彩。要當東西的顧客，由穿着整齊早服的「禮貌」專家引至一密室談交易。（敏）

電鰻發電

電鰻是一種很有趣的動物，牠們都能發生極强的電流，足以把馬震暈，把人擊死，或亮起一部電紅燈。大電鰻的長度可達到四或五英尺。

電鰻的「電池」是由十萬個微細肌肉片所組成，各片由一種電解液分開。因爲此種發電組織即是變相的肌肉，所以專家相信電鰻的組織中亦發生人類肌肉中所賴以釋放「能」的那些化學作用。肌肉的活動即是兩個階段的「能」之變換：首先從化學「能」變爲電「能」，然後從電「能」變爲機械的肌肉收縮。在電鰻的器官中，此種程序可以倒逆。電鰻的電器官所發生的電壓，比人類肌肉活動所發生的高一千倍。（灶）

味精

布魯克林區一家大雜貨店主人早上由家前去店裏準備開門營業時，發現店內的夾萬被弄開了，裏面的二百四十元現款被竊。再抬頭看見店裏平時掛着的「請貴客任意選擇」的標語下面，新加上一行端正的楷字，寫着：「謝謝你，謹遵台命。」（文）

水心開與龍母誕

南村

太平山方物志

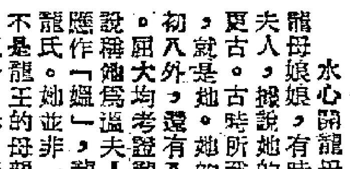

水心開龍母廟所祀奉的龍母娘娘，有時稱作龍母夫人，據說她的由來比天后更古。古時所稱悅城龍母者，就是她。她的生日除五月初八外，還有八月十五一次。屈大均考證龍母的來源，說稱她爲溫夫人乃訛傳，實應作「媼」，龍媼即古之豢龍氏。她並非一條母龍，也不是龍王的母親，乃是得了一枚大龍卵，「畜之，龍子出焉。豢之以飲食物，使迎媼。」這考證頗有點見地，因爲多少觸到了古代的動物崇拜和圖騰制度的遺跡。而這正是許多民族神話和民間迷信的泉源。

龍母的靈異故事很多，南越志說：「龍母葬西源上，龍嘗爲大波，縈浪，轉沙以成墳。會大風雨，墓移江北，每遇洪水淹浸，四邊皆濁，而近墓數尺獨清。墓之南有山，天將雨，雲氣必先翠山而出，樹林陰翳，有數百年古木，人不敢伐，以夫人有神靈其間云。」

水心開的龍母廟，現在爲香港政府公產，每年公開招標一次，招人投標去當廟祝。「水心開」距離土瓜灣岸邊約百餘碼，有一隻小艇做往來，去的時候不必付錢，回來的時候每人付渡資一角。這個古怪的收費方法，許多年都是如此。

水心開的面積雖小，却有許多古怪的大石。有一塊「姻緣石」最有名，在海邊上，本地人傳說若成就好姻緣者，到石下坐一坐就成。從前有許多等人「揸葵扇」的女子，每每跟了家人去月姻緣石。那麼信的情形，頗有點像從前西湖的坐下老人廟。此外還有羊騎駱駝和魚尾石。羊騎駱駝在海邊淺水處，要退潮時才可以看得見，樣子像是駱駝背上騎一隻綿羊。

香港的許多名勝古跡，總不免與張保仔有關係。「水心開」未建龍母廟以前，據說本是他的軍械庫。現在島上當然沒有軍械庫的遺跡，但有一個小石洞，說是他的藏金洞，洞的規模比長洲的張保仔藏寶洞更小，想來不外也是本地人所說的「搵笨」而已。

「水心開」這小地方的本身頗不俗，難得擺渡過去坐一坐實在不錯。有許多人到了香港許多年，根本還不知道九龍的岸邊有這樣一個去處。只可惜地方很狹，乏人照料整理，又因爲附近有小型工廠，有時水裏混有岸上廠裏排洩出來的雜物，會有一陣陣怪味衝上來。（下）

（「俱樂部」新詩話底是「樂年」）

孫美瑤與臨城事件

立翁

閒樓談叢

一股土匪，大約二千人，由孫美瑤帶領，以臨城附近山區的抱犢山爲巢穴。一九二三年五月五日，津浦路一列火車，從浦口開向天津，路過臨城附近，這股土匪就把這列火車截住了，把旅客中的較富有者都劫往山寨。旅客裏面有一些是外國人，包括英、美、日三種國籍，外國政府就向北洋政府提出抗議，這可把北洋政府嚇壞了。一則要顧全所謂威信面子，一則又怕孫美瑤傷害了洋人的身體，性命，慌張失措，不知如何是好。像這樣的劫車案，是所未見，於是成爲當時報紙上的頭條新聞。因爲北洋政府對這股土匪毫無辦法，最後是允許收編爲北洋軍的一部份，成立一個旅，讓孫美瑤當旅長，還拿出一筆銀元作爲「招撫費」，並聲明保證孫美瑤的安全，到六月十二日，孫美瑤把所劫中外旅客全部放回。鬧了一個多月的臨城劫車案才告一段落。

但是，孫美瑤當了旅長沒有幾天，北洋政府就把他誘捕槍斃了。

新興香荔

濟邨

荔枝是嶺南的特產，也是中國的特產，在嶺南的荔枝種類中，有「香荔」一種，很是著名。

香荔，是廣東新興縣的特產，這種荔枝，自古就很有名，是一種稀罕珍貴的果品。香荔的色澤，緋紅鮮艷，顏色奪目；它的氣味，芬芳撲鼻，美味異常；說到它的香處，更是冠絕羣倫，香醇無比，這種荔枝因爲有特殊之香，故名「香荔」。

香荔的體積並不怎樣大，比桂味荔枝略小，惟果肉不僅晶瑩甘香，而且剝開果殼之後，用紙把它包裹着，果汁絕不會滲溢到紙上的，這是香荔的特點。如果人們要鑑別是否眞正香荔，用此法一試便知。同時，香荔的核，細小如米，這也不同於別種荔枝。

這一種香荔，在唐朝就很有名，在帝王專制時代，香荔成了新州（新興古名新州）的進貢品物。在一本「歷代名人筆記」上，有一則唐人筆記，對於新興香荔的記述，讚揚備至。由此可知香荔在唐朝已經很飲譽的了。

在香港，市上也有香荔售賣，惟多非眞正香荔，售賣的人只是標榜「新興香荔」，以爲推銷的號召而已。

國泰　即日四場　龍馬公司發行國語文藝音樂巨片　劉瓊編導　青春頌　高歌猛進世途坦蕩蕩！狂歌何必常戚戚！　特請每本一歌譜　預售一天客票　又名青春之歌　同場加映　費明儀特約歌唱　（一）勞苦功高　（二）謂當郎　（三）打架歌　（四）李大媽　（五）荷包　（六）牧羊姑娘　今天十二時半名片　相思債

高陞大戲園（電話）27139　新萬象　余麗珍昨晚起已照常登台　今晚明天日夜新封神榜三本（同日夜）　今日二場映　廣東鐵羅漢

京華　快樂　邁進第二週！　今天四場　二時半　五時半　七時半　九時半　美高梅六大紅星主演　特藝七彩　片上中文字幕　人海情潮　STORY OF 3 LOVES

普慶　票房六二五七七　新春秋班　明天日場　霸王別虞姬　今晚堂皇名劇　再生緣　今天放映　四賣兒亂

新舞台　冷氣開放　連晚瘋狂滿港九觀衆　今晚演戲兩場　六時半　九時半　票價十元六元三元兒童學生半價　明天星期日加開二時正場　美國女魔術團　THE GREAT VIRGIL　只看美女大砲，將一戲院頂到屋值回票價

娛樂　大華　璇宮　即日四場仍映　哥倫比亞驚險巨片　立體電影　特藝七彩　血戰泰堡　3 DIMENSIONS!　FORT TI　TECHNICOLOR　即日加映飛躍鏡頭　三傻第一部立體電影　三傻捉妖

樂宮　片約關係　映期無多　戲王之王

皇后　平安　今天仍映　華納最佳出品戰爭巨片　明天加開早場　十一時半　日夜五場　諜報突擊隊　第二次大戰中的軍事秘密，迄今才准公開　OPERATION SECRET　英美德蘇的軍事秘密落在他的手上！

山樂　最後四場　派拉蒙內幕偵探巨片　盜血英魂　同場加映英皇女加冕特輯

大世界　即日加映英國伊利沙白二世加冕典禮　英女皇伊利沙伯二世加冕彩色特輯　西敏寺內情形，加冕全部鏡頭，恍如置身寺中追隨女皇左右　明天兩院加開早場　再生花

樂聲　昨日滿今續映　銀海滄桑　本年三月加上中文字幕　加映七彩女皇加冕

東方　今天昨日早場全滿　華納最新全部七彩　火海神槍　SPRINGFIELD RIFLE　巧施苦肉計，偽俘一劫，一戰成功，奇功一場，血海揚名！　冷氣早場四毫起碼　晨妻暮嫂　任劍輝　白雪仙　陸飛鴻

上海中醫　朱鶴皋　門診時間：上午九時至下午二時在英皇道七號二樓　電話：三〇一二七　星期日照常診症　貧病診金不計

大元置業有限公司　北角英皇道燕子道九號地下租務部接洽
（一）明園新邨，環境最美，頂租特廉，分層出售四樓地下二萬七千元，二、三樓二萬八千元。
（二）九龍漆咸道北拱街分層售一萬七千元，氷電浴廁梗房全，無佣，無讓。
（三）糖水路及英皇道洋樓交吉或不交吉利息優厚•
（四）羅便臣道分層四萬餘元或全幢價廉。
（五）明園台空氣涼爽，爲城市中之郊區，租價最平，亭受最高。
（六）北角十層都城大廈二、三樓專供開設大酒樓娛樂場所，地下高尙舖面，隔鄰金門電影院地段熱鬧。
（七）赤柱最高尙大公寓，朝南望海，憑高臨下，一切上等設備，適宜居住。

本報澳門分銷處　優待長期讀者　每月報費葡幣二元七角　歡迎直接訂閱專差派送　地址：新馬路新填巷七號二樓　電話：三九四〇

明園大廈　英皇道四一四號　電話七一五八六　新型建築，設備完善，房間寬暢　騎樓大房，可以自炊，租金低廉　一單房五元起速請預定，大房七元起無加一小賬，歡迎來參觀一

景星　四場時間　二時半　五時半　七時半　九時半　即映超級巨片　格力哥利柏　蘇珊海活　雅娃嘉納　合演　雪山盟　The Snows of Kilimanjaro　特藝彩色　明天　午夜風流

招牌

英俄日語　最日夜分組個別教授英俄日語　中環威靈頓街四十二號智源書店報名
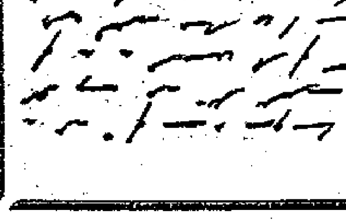
速記　張偉中文速記，符形簡單，易學易寫，用途廣大，特設函授部，經常招生，歡迎有志者學習。備有詳章說明書一冊，附郵二毫即寄。地址：香港軒鯉詩道三〇四號地下（速記式樣）　張偉速記學校函授